BIBLIOTHECA NACIONAL RIO DE JANEIRO CONT. LEGAL

VEM AHI...

Hoje passa mais um anniversario da independencia deste paiz, feita em S. Paulo, por um principe idealista, movido pela vontade firme a serviço da larga intelligencia do grande Andrada.

O patriotismo, o desinteresse, o espirito de sacrificio dos brasileiros não se terão esgotado num seculo de vida nacional. Hoje, recaimos na senzala colonial. Precisamos recomeçar a luta pela independencia e pela liberdade. O mysterioso rythmo da historia reproduz por uma inconcebivel singularidade o scenario, as circumstancas, as personagens da primeira libertação. O impulso nos vêm, como da outra vez, do proprio continente.

O Senado do Equador acaba de transmittir a toda imprensa americana uma proclamação estimulando os povos dos Andes ao Prata, do Pacifico ao Atlantico, a commemorar o centenario da morte de Bolivar, extinguindo na America "**os regimens de força que ainda aferrolham a liberdade, ou limitam a independencia dos povos.**"

A Bolivia, o Perú e agora a Argentina, acabam de derrubar o regimen do arbitrio dominado pela brutalidade dos despotas.

O Patriarcha da Liberdade succede com cem annos de intervallo ao Patriarcha da Independencia. O Principe do Idealismo vem ahi — desta vez, do Sul, seguindo a translação da grande onda democratica que rolou da Cordilheira, espraiou-se no estuario e sobe agora até nós, pela costa atlantica.

E nem nos faltará o proprio Ypiranga; lá está, ainda no sopé da collina, o arroio historico e o povo paulista monta guarda fiel á paizagem da liberdade.

Hipolito Irigoyen, que acaba de ser apeado do governo argentino, não é um mammifero surgido num torvelinho da politicagem, atirado num golpe de sorte ao poder, cujas vantagens pretendesse esgotar avidamente nos quatro annos de tripa forra. Grande chefe do partido popular, construiu solidamente nas lutas da opposição um incomparavel prestigio no seu paiz. A hypertrophia do personalismo e a deslocação das aspirações democraticas no seu tempo, determinaram o excentrismo que perdeu o chefe radical. Mas a educação civica, a intelligencia politica e o patriotismo da nação argentina, compreendida e servida pelos seus homens publicos — encerraram rapidamente a crise, mal attingiu o periodo agudo. E a liberdade mantida pela vontade da democracia dentro da ordem legal, é o fruto opimo da invejavel civilização argentina.

Eis ahi com que não podemos contar no Brasil.

O meio seculo de paz do Imperio que os nossos publicistas romanticos tanto gabaram, comparando-o com as agitações caudilhescas das republicas sul-americanas, redundou nessa frouxidão de caracter que contemporiza com as difficuldades, accommoda-se com os peores soffrimentos, submette-se a todas as humilhações. Os homens de bem, sem cohesão, cederam os postos politicos aos exploradores sem escrupulos. Hoje, só ha entre nós uma formula possivel de reivindicação democratica e liberal: o governo de espada.

Tenhamos, pois, os ouvidos no tropel que vem do Sul. Não nos deixemos perturbar pelos exploradores, pelos aventureiros, pelos intrigantes, pelos interessados. Nós, não estamos á espera de uma arruaça, de um motim, de uma desordem de despeitados.

A vida politica deste paiz ou se regenera na liberdade, ou se perde definitivamente na submissão.

J. E. DE MACEDO SOARES.

Diario Carioca

Director : J. E. DE MACEDO SOARES

Anno III — Numero 685 | Rio de Janeiro, Domingo, 7 de Setembro de 1930 | Numero avulso 100 réis

Triumphou a revolução na Argentina!

O POVO CONFRATERNIZA COM AS FORÇAS ARMADAS — OS GENERAES URIBURU E JUSTO, A' FRENTE DE DEZ MIL HOMENS, APODERARAM-SE DA CASA ROSADA — A ORGANIZAÇÃO DE UMA JUNTA MILITAR

Uma photographia historica — Um aspecto da saida do então ministro da Agricultura, sr. Juan B. Fleitas, da Exposição de Palermo, onde foi estrondosamente vaiado pelo povo, que, pela primeira vez, se manifestou hostilmente contra o governo de Irigoyen

O AMBIENTE POLITICO

BUENOS AIRES, 6 (A. A.) — A situação politica é o principal assumpto para os commentarios da imprensa local, empolgado como se acha o paiz com a retirada do presidente da Republica, sr. Irigoyen.

Todos os jornaes se occupam extensamente dos acontecimentos que determinaram a passagem do governo, embora os commentarios, como é natural, sejam feitos de accordo com a orientação partidaria de cada um, divergindo, portanto, consideravelmente na maneira de encarar a crise que domina a Republica.

Conjuntamente com esses commentarios, apparecem diversos boatos, a maior parte delles, todavia, sem maior consistencia, a não ser o que se refere á renuncia do ministro da Justiça, sr. de La Campa, ao qual já nos referimos em telegrammas anterior. Nesse particular, adeanta-se que a decisão que se diz tomada pelo sr. de la Campa, basea-se em attitude já conhecida e pelo ministro manifestada ao sr. Irigoyen, alguns dias atrás, quando os acontecimentos se encaminhavam, meridianamente, para a solução que acaba de ter o problema politico nacional. O sr. de la Campa, desde então, se declarara radicalmente contrario a qualquer demonstração de parte do prosidente que não fosse ceder aos que o queriam levar á renuncia do cargo e não á simples passagem do governo. O ministro da Instrucção e Justiça fazia-se o arauto da renuncia a todo o panno, de maneira a assegurar não a manutenção do sr. Irigoyen, mas o principio partidario, de accordo com as idéas que determinaram a victoria dos Personalistas, na eleição presidencial, idéaes esses que o agora annunciado ministro resignatario corporificava na renuncia integral do periodo para que foi eleito o sr. Irigoyen.

De um modo ou de outro, a attitude do sr. de la Campa surge como irrevogavel. Ha, porém, nos circulos politicos, a crença de que os seus collegas de Gabinete estão desenvolvendo intenso trabalho, no sentido de convencel-o a mudar de opinião, tendo em vista a necessidade de não se abrirem claros nas hostes radicaes, para que o governo do vice-presidente Enrique Martinez possa continuar a politica partidaria, com fortaleza e segurança.

"La Prensa", todavia, parecendo não acreditar na efficacia desse trabalho dos membros do Gabinete, affirma que a renuncia do sr. de la Campa será hoje apresentada ao sr. Martinez, que a aceitará, em consequencia da irrevogabilidade com que a articula o ministro da Instrucção e Justiça.

— No tocante á repercussão dos acontecimentos na opinião publica, a impressão é unanime em considerar que a solução do problema politico não veiu trazer complicações maiores para a vida nacional, continuando a normalidade dos negocios e nada mudando radicalmente no aspecto administrativo.

Da mesma fórma, o estado de sitio, com a suspensão das garantias constitucionaes, decretado, hontem, pelo vice-presidente em exercicio da presidencia da Republica, não se apresenta senão como medida de necessidade politica momentanea. E compreende tão sómente a circumscripção desta capital, onde a agitação politica se vinha manifestando. O resto do paiz continúa na normalidade constitucional, ao mesmo tempo que se noticia que a repercussão dos acontecimentos permanece no campo restricto da politica.

O Poder Executivo, aliás, recorrendo á suspensão das garantias, medida autorizada pela propria Constituição como remedio de emergencia, faz saber que a applicará com inteira moderação. No momento, limitou-se o vice-presidente em exercicio a determinar ao chefe de policia, por intermedio do Ministerio do Interior, a prohibição de manifestações publicas, pró ou contra o modo como se resolveu o caso politico nacional. O chefe de policia, coronel Graneros, pondo em pratica essa determinação, immediatamente officiou a todos os commissarios de policia do Districto Federal, concretizando a orientação do vice-presidente em exercicio.

De outro lado, o Poder Executivo justifica a decretação do estado de sitio directamente como a fez, apesar de estar funccionando o Congresso, por não se achar este ainda em sessões ordinarias, mas tão sómente em sessões preparatorias, situação que não lhe permitte ser o vehiculo da decretação da referida medida constitucional. Não obstante, o vice-presidente, conforme manda a Constituição dará conta da medida ao Congresso Nacional.

O PRIMEIRO GRITO DE SUBLEVAÇÃO

MONTEVIDEO, 6 (A. A.) — Diarios acabam de affixar "placards" annunciando que se sublevaram no Campo de Mayo perto de Buenos Aires as tropas de infantaria que estavam alli aquarteladas.

Aviões militares voam sobre Buenos Aires, lançando manifestos convidando a população a incorporar-se ao movimento.

Esses manifestos acham-se assignados pela Junta Militar, a qual se diz que se acha presidida pelo general Uriburú.

NOVO LEVANTE DE TROPAS

MONTEVIDEO, 6 (A. A.) — Novas noticias de Buenos Aires annunciam que o 3º e o 4º de infantaria, na manhã de hoje, deixaram o Campo de Mayo, rumo ao bairro de Palermo, a uns oito kilometros do centro da cidade.

As tropas que se achavam no Campo de Aviação Militar chamado "Palomar" tambem avançam sobre a capital, sob o commando do general Uriburú.

Acompanha-as quarenta caminhões armados.

A ADHESAO DA ESCOLA MILITAR

MONTEVIDE'O, 6 (A. A.) — Novas communições de Buenos Aires dizem que sublevaram as tropas de Communicações Militares.

Tambem a Escola Militar, que se acha na cidade de San Martin, perto daquella capital, se sublevou.

A esquadra declarou-se adherente ao movimento do exercito.

MARCHANDO SOBRE BUENOS AIRES

MONTEVIDE'O, 6 (A. A.) — Uns dos "placards" dos jornaes, informa que o general Uriburu' commanda quatro mil homens, achando-se perto de Buenos Aires.

A ADHESÃO POPULAR

MONTEVIDE'O, 6 (A. A.) — Diz-se que o povo na cidade de Buenos Aires lançou-se á rua e, no momento em que telegraphamos, dirige-se para a "Casa Rosada", em manifestação hostil, tendo sido reforçada a guarda da mesma.

Outro tanto aconteceu com a Prefeitura da cidade e com a casa do presidente Irigoyen.

O commercio está fechado, temeroso dos aviões revolucionarios, suppondo que os mesmos lancem bombas.

A CENSURA TELEGRAPHICA

MONTEVIDE'O, 6 (A. A.) — Apesar desde hontem á noite, a censura telegraphica applicada pelo governo argentino, ás informações para o Exterior e Interior, sabe-se aqui, que estourou a revolução militar contra o governo presidido pelo dr. Enrique Martinez.

SEM NENHUMA FORMA DE COMMUNICAÇÃO

MONTEVIDE'O, 6 (A. A.) — A censura é tão rigorosa em Buenos Aires que são devolvidos ou retidos todos os telegrammas do Exterior para a mesma cidade, ficando a imprensa e os correspondentes locaes sem nenhuma forma de communicação legitima com a capital argentina, salvo a infiltração feita por methodos indirectos.

GENERAL URIBURU' OU GENERAL JUSTO ?

MONTEVIDE'O, 6 (A. A.) — Novas informações recebidas de Buenos Aires estabelecem que o verdadeiro director do movimento armado contra o situacionismo é o ex-ministro da Guerra do presidente Alvear, general Justo.

Os jornaes locaes reputam a situação muito grave.

O SR. FIGUEIRÔA ALCORTA TERIA ASSUMIDO A PRESIDENCIA DA REPUBLICA

MONTEVIDE'O, 6 (D. C.) — Os jornaes desta capital affixam nos seus "placards" a noticia, recebida da Buenos Aires de que está correndo ali, com a maior insistencia, o boato de que o antigo presidente Figueirôa Alcorta, assumira a presidencia da Republica.

A VICTORIA DA REVOLUÇÃO

MONTEVIDE'O, 6 (D. C.) — **Despachos telegraphicos urgentissimos, procedentes de Buenos Aires, dizem que a revolução argentina triumphou virtualmente em todo o paiz.**

A TOMADA DO PALACIO DO GOVERNO

BUENOS AIRES, 6 (A. A.) — As tropas aquarteladas em Campo de Mayo e em "Al Palomar" sublevaram-se hoje de manhã, sob o commando do general Uriburu.

O numero de homens sublevados eleva-se a dez mil, tendo elles marchado immediatamente sobre a cida-

(Continúa na 16ª pagina).

O SR. ALVARO DE CARVALHO E O GOVERNO FEDERAL

Para o actual presidente da Parahyba, não existem compromissos...

Sr. Alvaro de Carvalho

Quando o sr. Alvaro de Carvalho assumiu a presidencia da Parahyba, declarou, mais de uma vez, que, em qualquer contingencia, não transigiria em manter, ante os odios do Cattete e os bacamartes dos jagunços de Zé Pereira, a attitude digna e desassombrada continuada, até á morte, pelo seu antecessor, o grande e heroico João Pessôa.

E hoje, que ainda não são passados mais de quarenta dias dessas declarações, a consciencia nacional pergunta se o sr. Alvaro de Carvalho cumpriu a sua promessa.

E, nós, com ella, respondemos pela negativa.

O sr. Alvaro de Carvalho não cumpriu a sua palavra.

Antes, pelo contrario, sentiu-se bem em atraiçoar a memoria de João Pessôa.

Senão, vejamos em um ligeiro retrospecto dos ultimos acontecimentos. O governo federal, ostensivamente, interveiu no heroico Estado nordestino As forças do Exercito occuparam Princeza. Foram prestigiados os bandidos da Méca do cangaço.

Foi deserespeitada a autonomia da Parahyba. E o sr. Alvaro de Carvalho achou tudo muito bom, elogiou as attitudes do general Lavanère Wanderley, e bateu palmas ao sr. Washington Luis.

Mas ainda não é só.

Elle proprio quiz passar o attestado de obito dos seus compromissos. E acaba de endereçar aos presidentes Antonio Carlos e Getulio Vargas dois radiogrammas em que se lêm topicos como estes:

.."**O governo federal tem honrado os compromissos que assumiu perante a Nação e o meu governo", e "as forças do Exercito mantêm-se disciplinadas e alheias ás questões policiaes e politicas do Estado".**

Decididamente, os nossos politicos confundem autonomia e paz com apodrecimento e socego pessoal.

UMA HOMENAGEM AO HEROICO E SAUDOSO JOAO PESSÔA

PARAHYBA, 6 (Especial para o DIARIO CARIOCA) — A Assembléa do Estado acaba de approvar, por unanimidade de votos, o projecto de lei que manda mudar o nome da capital do Estado para o de João Pessôa, o nosso heroico e inesquecivel presidente.

Esta approvação, apesar de ser esperada, causou profundo contentamento em toda a população.

UMA PENSÃO PARA OS FILHOS DO GRANDE PRESIDENTE PARAHYBANO

JOAO PESSÔA, 6 (Especial para o DIARIO CARIOCA) — Foi votada, na Assembléa Estadual, uma pensão de duzentos e cincoenta mil réis a cada filho do presidente João Pessôa.

VÃO SER MUDADAS AS CORES DA BANDEIRA PARAHYBANA

JOAO PESSÔA, 6 (Especial para o DIARIO CARIOCA) — Attendendo ás solicitações de varias senhoras e senhoritas da nossa sociedade, o deputado Generino Maciel acaba de apresentar á Assembléa Estadual, um projecto de lei mandando mudar as côres da bandeira parahybana, que passarão a ser vermelha e preta — côres essas que já vêm sendo usadas pelo povo, desde o miseravel assassinio, em Recife, do grande presidente João Pessôa.

LUXO DE PREPOTENCIA

O sr. presidente da Republica, com a habitual intolerancia, está arrancando do Senado a approvação final de um projecto, regulando o uso da radiotelegraphia e radiotelephonia, com o intuito principal de sujeitar á fiscalização de sua policia, esses modernos meios de communicação do pensamento.

O projecto em questão é visivelmente inconstitucional. Quando transitou pela Camara, antes do recente dissidio politico, cinco dos sete membros da Commissão de Constituição e Justiça fizeram reservas significativas sobre esse aspecto do projecto.

A Constituição dá expressamente á União Federal e aos Estados o direito de legislarem relativamente aos meios de correspondencia e communicação, podendo decretar impostos sobre esses serviços. Mas o sr. presidente da Republica, que conhece as vantagens da utilização abusiva desses meios de correspondencia e communicação, quer reserval-os para a policia federal, propondo-se isolar os Estados no vasto territorio nacional, desde que a conveniencia desse crime se imponha aos interesses de sua politica. E, como para accentuar affrontosamente, que esse é o seu intuito principal, o sr. Washington Luis exige que a nova lei tenha effeito retroactivo, para annullar as concessões já feitas a particulares, nos Estados, para a exploração desse negocio de utilidade publica.

Não temos duvida em acreditar que os governos de Minas Geraes e do Rio Grande do Sul, directamente visados, hão de conseguir manutenir, por via da justiça federal, suas estações officiaes, ameaçadas pela prepotencia do voto do Congresso, obtido pelo sr. presidente da Republica. Mas não é apenas o facto da inconstitucionalidade calva de uma legislação de interesses politicos, que escandaliza nesse caso. Não se comprehende que os politicos de S. Paulo tomem a iniciativa de leis como essa, que attentam contra os direitos dos Estados, para entregal-os indefesos aos caprichos do poder federal, quando, na variabilidade dos destinos humanos, nada lhes assegura que hão de usufruir eternamente a presidencia da Republica.

O interesse economico do paiz e, acima delle, o interesse de sua civilização, é multiplicar o mais possivel todos os meios de communicação através do enorme territorio e exactamente os mais indicados pelo preço e facilidades que apresentam são os mais modernos de radiotelegraphia e radiotelephonia. A essas conquistas da cultura nacional, o sr. Washington Luis, com a intelligencia que Deus lhe deu, oppõe a suspicaz brutalidade da policia. Esquecido das poucas semanas que lhe restam de governo, o homem que manteve criminosamente o telegrapho nacional a serviço dos interesses de sua ambição politica, chegando ao extremo, como no caso de Montes Claros, de fechal-o para o serviço do publico — quer, na undecima hora, destruir as estações radiotelegraphicas de Bello Horizonte e Porto Alegre, que impediram fosse o paiz reduzido ao silencio na ultima campanha presidencial.

A herança que os paulistas perrêpistas deixam á democracia brasileira, depois de sua passagem pelo governo, é o acervo de leis de arrocho e de violencia, contrarias ao espirito da Constituição, inimigas da liberdade.

Toda essa legislação destinada fatalmente ao archivo da Sapucaia, foi por elles iniciada, apoiada e sustentada. Mas, no momento opportuno, não bastará revogar essas leis produzidas pela maldade, fecundando a estupidez; é necessario que ellas prestem, afinal, um serviço, instruindo o processo dos liberticidas que não podem escapar ao merecido castigo.

J. E. DE MACEDO SOARES.

CONCURSO DO "DIARIO CARIOCA"

A melhor interprete de canções regionaes brasileiras é: ....

Rio de Janeiro, 7 de Setembro de 1930

Assignatura do votante:

....

CONCURSO DO "DIARIO CARIOCA"

O melhor interprete de canções regionaes brasileiras é

....

Rio de Janeiro, 7 de setembro de 1930

Assignatura do votante:

....

QUAL A MELHOR INTERPRETE DE CANÇÕES BRASILEIRAS ? -- QUAL O MELHOR INTERPRETE ?

PRENUNCIA-SE, ALEM DE QUALQUER EXPECTATIVA, A APURAÇÃO DE ENCERRAMENTO DO CONCURSO DE "DIARIO CARIOCA", NA PROXIMA QUARTA-FEIRA, DIA DEZ DO CORRENTE

Tudo nos permitte acreditar que um acontecimento digno de nota está reservado para a proxima quarta-feira, dia dez, com a apuração de encerramento do nosso grande concurso para a escolha das melhores interpretes de canções regionaes brasileiras, e que se realizará, em nossa redacção, ás quinze horas desse dia. Sobem a grande monta o enthusiasmo e o interesse publicos pelo desfecho do memoravel certamen.

As diversas phases que o compuzeram synthetisadas, especialmente, nas apurações parciaes, realizadas, com raras excepções, ás quintas-feiras de cada semana, foram espelho da felicidade de que nos acercamos levando a termo essa brilhante iniciativa.

Logo de principio, alistaram-se a concorrel-o os nomes mais em evidencia não só no meio da arte que o pleito visa, mas tambem no da sociedade carioca. Já esse facto bastaria para permittir um prognostico favoravel a qualquer idéa de exito, se este não se positivasse, como aconteceu e acontece, já pelo numero de concurrentes, elevado a cento e sessenta quási, já, principalmente, pela avalanche de cedulas, augmentada, lentamente, em cada semana, para, afinal, bordejar a casa dos cincoenta mil, segundo o attestado impressionante que o escrutinio de quinta-feira passada nos offereceu.

Dispensaveis, pois, serão quaesquer supposições sobre o final do pleito. O salão nobre do DIARIO CARIOCA abrigará, ás quinze horas de quarta-feira proxima, incalculavel e selecto numero de candidatos e interessados outros. Que o triumpho marcará época, é fora de duvida. Resta apenas saber, — e esta é a unica interrogação que paira nos espiritos:

— Quem vencerá?

— Qual a Rainha da Canção Brasileira?

— Qual o Principe dos Cantores Regionaes?

O CANDIDATO ANTONIO FERREIRA FALA AO "DIARIO CARIOCA"

O DIARIO CARIOCA teve, hontem, a opportunidade de avistar-se com o sr. Antonio Ferreira, segundo collocado entre os cantores regionaes, por uma surpreendente votação que, no ultimo escrutinio, lhe garantiu esse logar.

A exiguidade de tempo, entretanto, não nos permitte reproduzir, hoje, as suas impressões, o que contamos fazer na proxima opportunidade.

OS VOTOS JUSTIFICADOS

Sob o titulo "Meu voto indiscutivel para Minona Carneiro", recebemos a seguinte justificação:

"Ao badalar suave da "Ave Maria", como é lindo e tristonho, ao mesmo tempo, quando nos encontramos em pleno sertão da Patria Brasileira.

E' nesse momento, que começa a viola a vibrar seus agradaveis acórdes abafados pelo nostalgico canto do

Minona Carneiro

rude nortista, e os sons pungentes de cordas levemente tocadas por dedos callejados, echoam plangentemente por toda uma solidão.

As aves cortam o espaço em vôos esplendidos, em busca do altaneiro "Jequitibá", enchendo os ares de alegres trinares.

As "sapecas", cada qual de belleza mais offuscante e de uma simplicidade angelica, affluem a um local, ao ouvir as primeiras notas dos metallicos peitos dos "embolladores".

Poetas natos, cerebros consagrados, repentistas que culminam de inveja os bardos mais queridos e respeitados na Europa, America e Asia, assombro do maior dos lyricos mundiaes, da actualidade — o terno e doce Tagore, o hindu', são os nossos cantores dolentes e ao mesmo tempo vibrantes e de uma alegria espontanea, que é contagiosa.

Assim o é, na sua simplicidade dura de nortista desinteressado, Minona Carneiro.

E' o unico "carretilista" do momento, e quem pensa, loucamente, batel-o na ligeireza com que canta ou que improvisa?

Os grandes Renato Murce, Breno Ferreira e Francisco Alves, nelle encontraram o adversario temivel, mas bom e leal.

Minona sabe, com invulgar maestria, interpretar a alma dos nossos compatriotas que, sem uma escola ou auxilio de poderes publicos, vivem á parte de uma sociedade, da qual deveria fazer parte:

Viajei por detrás dos oceano
Tudo isso eu já fiz sem trabalo,
Como é que eu agora me atrapaio
No meio de tanto pernambucano?

E' a santa ingenuidade dos filhos das terras do deslumbrante sol que se nota nestes quatro versos.

Tambem é elle tristonho e esperançoso: a alma do povo sempre espera...

"No mar sombrio da existencia
Só minh'alma vagueia agora,
Sem lar, sem luz, sem aurora,
Sentindo do amôr a ausencia,
Que acre-feliz dormencia..."

E' o "Jeca Tatú" que sonhou uma fantasia, viu-a desfeita, e com ella ainda sonha.

Minona é grande, porque elle sabe transportar para si as dores e as alegrias de uma Nação que chora e que ri...

Portanto, não me é cabivel deixar de suffragar seu nome, em voto descoberto, pois que melhor principe dos cantores nacionaes, qual será comparavel ao grande Minona? — E. PILANGUSSU'."

OSWALDO VIANNA

Recebemos a seguinte carta:

"Sr. redactor. — Felicito-vos pelo grande enthusiasmo que está alcançando o concurso para a proclamação dos melhores interpretes da canção regional brasileira.

Sem desconhecer o valor de Francisco Alves, Augusto Calheiros e outros, Oswaldo Vianna é o melhor e mais fiel interprete da nossa musica regional. Voz agradavel, dicção impeccavel, maneira de dizer unica, senso artistico, muita vida e elegancia.

Oswaldo Vianna representa o que tem feito em varios theatros de nossa metropole, já tendo representado no estrangeiro, entre outros paizes na Argentina, com grande successo. Ha pouco, no Theatro Republica, com a Companhia Margarida Max, obteve um grande successo no quadro da "Tosca". E' para elle o meu voto, assim justificado. — FRANCISCO DE PAULA XAVIER, avenida Pasteur, n. 376, casa 15."

A HORA DA ULTIMA APURAÇÃO

A direcção do "Diario Carioca", antevendo a grande quantidade de cedulas que concorrerá á ultima apuração do seu concurso, e attendendo a constantes solicitações, tomou a iniciativa de alterar, mais uma vez, a hora em que se deverá realizal-a, marcando-a, definitivamente, para as QUINZE HORAS DA PROXIMA QUARTA-FEIRA, DIA DEZ, no salão nobre desta folha, em contrario ao constante das bases do concurso que a estipulava para as vinte horas desse dia.

Patricio Teixeira, o cantor admiravel, que está reunindo excellente votação

MIMOS OFFERECIDOS PELO COMMERCIO

De algumas casas commerciaes temos recebido a communicação de que estão promptas a concorrer com brindes para o maior exito do concurso. Destacamos dentre essas:

Casa Carlos Gomes, á rua do Ouvidor, 153 — uma victrola portatil "Dulcetto" — couro legitimo, no valor de 400$000.

Carlos Wehrs & Cia., á rua da Carioca, 47 — um violão de fino acabamento, a escolher, na importancia de 150$000.

Casa Polo — Joaquim Pinto da Fonseca, sombrinha de seda, no valor de 100$000.

Casa "A Radiante", á rua Sete de Setembro, 127 — um lindo chapéo de senhora.

M. L. Krause & Cia., a conceituada joalheria, á rua Gonçalves Dias, 63 um bello annel com agatha presa por garras de prata e rodeada com pedras de varias cores.

Casa Oliveira, á rua da Carioca, 70 — n'a Mandola — o celebre instrumento italiano.

CASA DINO, á rua da Assembléa, n. 100 — Uma camisa de seda, no valor de 180$000.

A PREDILECTA, á rua Uruguayana n. 62 — Um par de calçado finissimo, á escolha do candidato.

A FAMA, á rua Gonçalves Dias, 68 — Uma sombrinha de séda á fantasia.

MME. MARIA MAGRA, á rua do Ouvidor n. 155 — Um chapéo de fino acabamento.

"AO JOCKEY"

A conhecida casa de couros e artigos de sport, "Ao Jockey", á rua Sete de Setembro, 162, concorreu tambem, com a sua solidariedade para o maior brilhantismo do nosso certamen. Assim sendo, aquella casa, que se destaca, com merecimento, entre as mais importantes no genero, offertará ao Principe dos Cantores Regionaes uma bella pasta de marroquim, no valor de 70$000.

CONDIÇÕES DO CONCURSO

I. — O concurso do DIARIO CARIOCA tem por fim apurar, de accordo com as preferencias de seus leitores QUAL A MELHOR E QUAL O MELHOR INTERPRETE DAS MUSICAS REGIONAES

II — A preferencia se manifestará por meio de votos expressos em cedulas que o "DIARIO CARIOCA" publicará diariamente, até o encerramento do concurso, e nas quaes os votantes inscreverão os nomes de sua escolha.

III — Só poderão ser votados:

a) os cantores de nacionalidade brasileira ou os que, pertencendo a outra qualquer nacionalidade, estejam plenamente identificados com o ambiente brasileiro, revelando-se interpretes fiéis das musicas typicas do Brasil e

b) os cantores, brasileiros ou não, de accordo com a condição acima estipulada, que por meio de radio ou disco ou em recitaes tenham concorrido para a maior diffusão das musicas regionaes brasileiras.

IV — A votação para a escolha da melhor cantora e do melhor cantor de musica brasileira será encerrada no dia 10 de setembro proximo.

V — A apuração dos votos será feita, publicamente, as quintas-feiras — 17 horas — na sala de redacção do "DIARIO CARIOCA", por uma junta designada especialmente para esse fim lavrando-se uma acta dos respectivos trabalhos, que receberá as assignaturas das pessoas presentes.

VI — A apuração final será feita ás 15 horas do dia 10 de Setembro, proclamando-se, em seguida, os vencedores.

VII — Em caso de empate de votação na apuração final, uma commissão technica julgará os concurrentes e proclamará o vencedor.

VIII — Além de outros valiosos premios que serão opportunamente divulgados, o "DIARIO CARIOCA" offerecerá aos vencedores, artisticas medalhas de ouro.

A URNA

A urna para a votação popular está collocada á entrada da redacção do DIARIO CARIOCA", á praça Tiradentes, 77.

Poderão ser, tambem os votos, remettidos pelo Correio, á redacção do DIARIO CARIOCA" com a nota "Concurso Artistico".

OS COUPONS PARA AS VOTAÇÕES

Em vista de muitas pessoas estarem indagando sobre o prazo de validade dos coupons que estamos publicando para as votações no concurso dos melhores interpretes da musica regional brasileira, cumpre-nos declarar que esses coupons, seja qual fôr a data de sua impressão, serão validos até o dia da apuração final, valendo as datas nelles contidas para o simples effeito de verificação de authenticidade, quando se fizer necessario.

Não serão apurados os votos para a melhor cantora quando inscriptos nas cedulas destinadas á votação para o melhor cantor, nem os que forem dados a estes em cedulas destinadas aos votos para a melhor cantora.

Egualmente não serão apurados os votos que não forem dados em coupons do DIARIO CARIOCA preenchidos devidamente os seus claros com os nomes dos votados e as assignaturas dos votantes.

NO SENADO

O PRESIDENTE DA PARAHYBA COMMUNICOU AO SENADO A MUDANÇA PARA JOAO PESSOA, DO NOME DA CAPITAL DO SEU ESTADO

Foi rapida a sessão de hontem, no Senado.

Do expediente constou um telegramma do sr. Alvaro de Carvalho, communicando haver sanccionado a resolução da Assembléa Estadual da Parahyba, que mudou para João Pessôa o nome da capital parahybana.

Passando-se á ordem do dia, foram encerradas as seguintes discussões:

3ª discussão da proposição que autoriza a abrir o credito especial de 5:400$000, para pagamento de pensão a D. Maria Olympia Alves, viuva do guarda civil José Maria Alves; 3ª discussão da proposição que autoriza a abrir o credito especial de 9:233$, para pagar a serventes das Inspectorias de Hygiene Infantil e Prophylaxia da Lepra; 3ª discussão da proposição que autoriza a abrir o credito especial de 5:107$290, para pagar a D. Maria Gomes Pinto, em virtude de sentença judiciaria, e 2ª discussão da proposição que autoriza a abrir o credito especial de 9:774$193, para pagamento de pensão a D. Clarice Pimenta dos Santos.

UM NOVO SENADOR

A Commissão de Poderes do Senado vae reunir-se segunda-feira, ás 13 horas, afim de tratar da eleição estadual do Espirito Santo.

O sr. Abner Mourão, candidato unico, cuja eleição já foi apurada pela Secretaria, terá nesse dia assignado o parecer que o reconhecerá senador.

Esse parecer será mandado á imprimir e publicado no "Diario do Congresso", de terça-feira. Em virtude de requerimento de urgencia, deve ser, nessa mesma terça-feira, reconhecido e empossado o dr. Abner Mourão.

NA CAMARA

NAO HOUVE SESSÃO — A MARCHA DOS ORÇAMENTOS — INDICAÇÕES E PROJECTOS

A Camara não funccionou hontem. Apenas trinta deputados estavam presentes á hora regimental e, assim, não havia numero.

A partir de amanhã, ficarão sobre a mesa da Camara, afim de receberem emendas, os projectos de orçamento dos ministerios da Viação e do Exterior, em terceira discussão.

No expediente da Camara figurou um officio do ministro da Justiça, dando as informações pedidas pela Commissão de Instrucção sobre a Escola de Direito do Rio de Janeiro.

O Ministerio, nos termos do officio, desconhece a existencia da referida escola e diz que esta se considera organizada de accôrdo com os decretos ns. 8.659 e 8.662, de 5 de abril de 1911, ambos revogados, e que figuraram como professores pessoas que não tiveram nem têm quaesquer relações com a supposta escola".

Os concentristas mineiros deixaram sobre a mesa uma indicação solicitando á Commissão de Constituição de Justiça, se manifeste sobre a exigencia de expedição de decreto pelo poder executivo, sempre que, nos termos dos artigos 6º e 14º, tiver de agir ou intervir em qualquer parte do territorio nacional.

Um calhamaço constituido de artigos governistas foi a justificativa apresentada pelos representantes do sr. Carvalho Brito.

EU SOU MISS
MAS, QUANDO CASAR, VOU MOBILIAR
O MEU LAR
NA MOBILIARIA BRASILEIRA
Dormitorios . . 1:000$000
Salas Jantar . . 1:300$000
Rua Senador Eusebio, 73, 75, 77 e 79

MUSICA

London String Quartett

ESTRÉA DO LONDON STRING QUARTETT

Mais uma ousadia do empresario Viggiani.

Quasi uma loucura a apresentação desse conjunto famoso que a Europa inteira rendeu as mais expressivas consagrações.

Como sempre, o publico falhou.

A casa, se não esteve vasia, muito faltava para estar totalmente cheia.

Entretanto, ha muito tempo não assistimos a um espectaculo tão puro, tão forte em emoções estheticas.

A sonoridade dos quatro instrumentos unificados, dava a impressão de que era producto de algo de divino, muito differente de tudo anteriormente ouvido, e que nos levava a regiões celestiaes.

A homogeneidade é absoluta.

Os quatro artistas, perfeitamente identificados ás obras dos classicos, não deixam uma phrase incompleta, um colorido imperfeito, uma passagem offuscada.

Cada instrumento realça o seu papel com arte, não prejudicando o que deve sobresair, influindo para a belleza que arrebata e extasia.

O 1º violino, manejado pelo senhor John Tennington, é admiravel. A doçura do tocar, a agilidade delicada e absoluta, a afinação perfeita, são qualidades que o sr. Tennington possue em alto gráo.

Tambem magnifico, é o sr. William Frimerose, que faz a parte da viola, com verdadeira maestria.

O violloncelista, sr. Warwick Evans, deixa transparecer nitidamente o seu valor technico e interpretativo.

Finalmente, o 2º violino, sr. Thomaz Teter, como seus companheiros, possuidor dos requisitos artisticos necessarios aos bons virtuoses, que realçam a sua actuação no brilhante quartetto.

O programma de estréa deu-nos dois "quatuors" um de Echaikowsky e outro de Beethoven, a Serenata de Haydu, e Cherry Ripe de Frank Bridge.

E' impossivel destacar este ou aquelle trecho. Todos tiveram surpreendente execução, todos mereceram eguaes applausos da platéa, que exigiu varios numeros extras.

Terça-feira, o London String Quartett realiza o seu segundo Concerto.

MAGDALA DA GAMA OLIVEIRA.

SOCIEDADE DE CONCERTOS SYMPHONICOS

Para commemorar o anniversario da Independencia da nossa patria, esta sociedade fará realizar, hoje, ás 21 horas, no Theatro Municipal, um grande concerto orchestral sob a regencia do maestro Francisco Braga e o concurso do grande saxophonista cégo professor Ladario Teixeira.

Do programma organizado é justo que se destaque dentre outras peças o "Preludio", da grande opera do immortal Carlos Gomes — Lo Schiavo— e a "Alvorada", do 4º acto da mesma opera.

COSSACOS DO DON

Duas audições de despedida e propaganda artistica

Encheu-se, hontem, á noite, o Lyrico. E não era de esperar outra coisa. O Côro dos Cossacos do Don foi a sensação da temporada musical, enthusiasmou toda a cidade. Veiu fazer suas despedidas, tão cedo não voltará a visitar-nos e procurando vulgarizar sua nobre arte abaixou os preços das localidades a um extremo inacreditavel, collocando o alto prazer das suas audições ao alcance de todos.

Hoje, á tarde, e á noite, realiza seus dois espectaculos de despedida, aos mesmos preços populares. São duas grandes enchentes garantidas.

SEGUNDO RECITAL DE MUSICA DO QUARTETTO DE LONDRES

Terça-feira, á tarde, far-se-á ouvir, de novo, pelo publico de concertos, o magnifico quartetto cujo reapparecimento, hontem, no Lyrico, tantos applausos provocou do selectissimo auditorio. O London String Quartett, que realiza brevissima temporada, pois a audição de depois de amanhã será a ultima, no consenso unanime da imprensa paulista, é o mais perfeito conjunto que tem vindo ao Brasil e seus programmas são organizados com raro gosto e tacto.

A audição de terça-feira obedece ao seguinte programma:

1ª parte — "Quartetto em ré menor — (N. 421 C. K.) — Mozart — allegro moderato; andante; minuetto; allegretto; allegretto ma non tropo.

2ª parte — "Lamento" — Mace Ewen; "Molly on the shore" — Percy Grainger.

3ª parte — "Quartetto em sol menor — Op. 10 — Debussy — animé et tres decidé; assez vif et bien rytmé; andantino doucement expressif; trés moderé, trés animé.

Já se acham á venda na bilheteria as localidades para o 2º concerto.

O VIOLENTO CYCLONE QUE VARREU AS ANTILHAS

ST. CLAUDE (Guadeloupe), 6 (A. A.) — O formidavel furação que varreu as Antilhas, no territorio francez, só causou prejuizos materiaes.

O phenomeno se fez sentir com maior intensidade na parte éste da ilha, onde as communicações com o outro lado foram interrompidas, porém devido ao trabalho dedicado dos funccionarios, foram hontem mesmo restabelecidas.

EFFEITOS DA REVOLUÇÃO BOLIVIANA

FOI CONFISCADA A FORTUNA DO EX-PRESIDENTE SILES

LA PAZ, 6 (A. A.) — Por ordem do governo, foram embargadas cento e vinte e cinco acções da Companhia Recaudadora Nacional, de mil pesos cada uma, pertencentes ao ex-presidente Siles, as quaes ficarão em deposito, afim de responder pela divida de Siles para com o Fisco.

A CRISE CONDEMNADA A' MORTE

NÃO COMPREM SEM VER OS GRANDES ABATIMENTOS DOS NOSSOS ARTIGOS

CAMISAS
Percaline . . 6$900
Tobralco . . 8$500
Linoline . . 9$800
Tricoline . . 11$300
Tricoline branca . . 15$900
T. Bulgara 15$300
T. côres lisas. . . . 15$900
Padrão grego. . . . 12$500
T. de Seda . 16$800
T. Paris . . 18$500
T. quasi seda. . . . 18$700
Coll. pegado 15$500

CUECAS
Percaline . . 2$800
Cretone . . 3$900
Cordonet . . 4$500
Zephir forte 5$500
Mousseline fina . . . 6$900
T. de Seda 8$500

CEROULAS
Cretone . . 4$900
Listradas . . 5$200
Mousseline . 10$800

PYJAMAS
Tobralco . . . 8$500
Alsacianos . 12$500
Zefir forte . 15$800
Crepon. . . 14$800
Zefir extra . 16$800
Tricoline . . 25$000

Roupas brancas para senhoras
Camisas bordadas . 4$900
Calças bordadas . . 4$500
Camisas de noite. . . 8$500

TOALHAS
Rosto, brancas. . 1$200
Rosto, grandes. . 2$200
Mineiras grandes. . 3$000
Paulista I . 3$200
Banho 150x80 . . . 4$900
Algoanas 115 x 60 . 3$900
Algoanas 150 x 90 . . 6$200

CAMA E MESA
Casal brancas . 13$800
Casal fustão . . 15$900
Col legiaes de 1.ª . . 12$000
Lençóes de solteiro de cretone . . . 5$800
Lençol casal, cretone. . 9$800
Lençol casal largo . 12$000
Fronhas 60 x 60 . . . . 8$500
Fronhas 60 x 60 bordadas . . . 10$800

COMPRAR ARTIGOS DE PRIMEIRA QUALIDADE PELO MENOR PREÇO? SO' NO

21, Avenida Passos, 21

CAMISARIA AFRICANA

MINAS GERAES E O SEU NOVO GOVERNO

O PRESIDENTE ANTONIO CARLOS PASSARA', HOJE, O GOVERNO DO SEU GRANDE ESTADO, AO ILLUSTRE SR. OLEGARIO MACIEL, RECENTEMENTE ELEITO PARA ESSE ALTO POSTO, POR EXPRESSIVA UNANIMIDADE DE VOTOS DO ELEITORADO MINEIRO — OS ANTERIORES E OS ACTUAES AUXILIARES DA ADMINISTRAÇÃO MINEIRA

Raros acontecimentos politicos terão alcançado maior éco, despertando as geraes attenções do paiz, que a transmissão do poder que terá logar, hoje, no grande Estado central de Minas Geraes, entre o preclaro presidente Antonio Carlos, que vê o seu mandato extincto entre os applausos de seu povo, e o illustre e digno varão sr. Olegario Maciel, que inicia o seu governo em meio das mais justificaveis demonstrações de sympathia nacional.

O sr. Antonio Carlos retira-se do governo de sua terra, justamente glorificado pelos seus concidadãos, que applaudem sinceramente, no grande estadista, o autor de uma administração modelar, inspirada nos altos sentimentos de probidade e justiça, de patriotismo e de inteiro devotamento á causa publica.

Pode o eminente homem publico, que vê, agora, terminado o seu feliz mandato, ter a certeza de que cumpriu religiosamente o seu dever, desempenhando-se brilhantemente da honrosa incumbencia do digno e laborioso povo mineiro de bem governar a gloriosa terra de Tiradentes. De tal modo, com tal correcção e dignidade realizou o sr. Antonio Carlos o seu governo, que nunca serão demais as homenagens a lhe serem tributadas pelos seus coestaduanos.

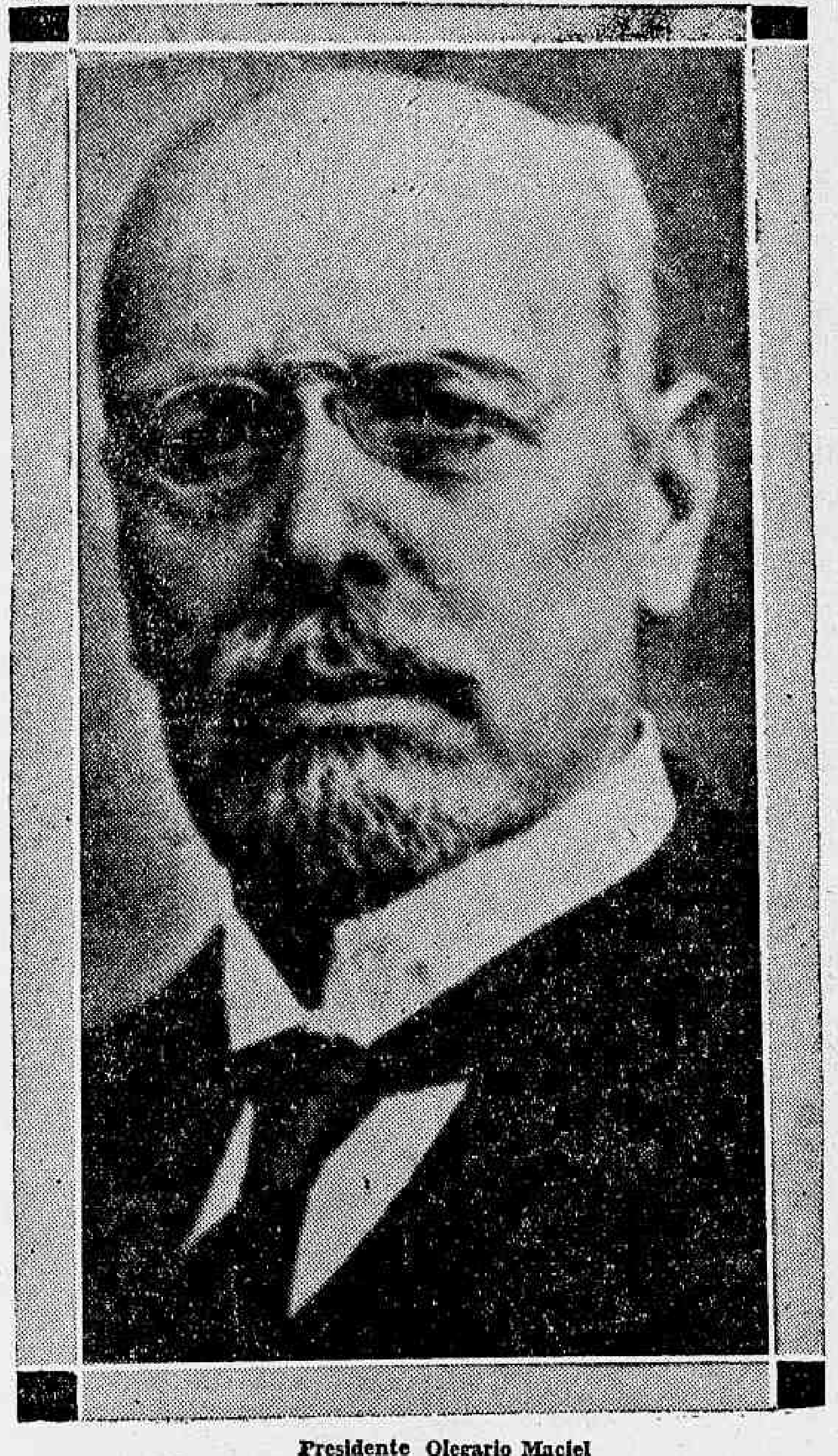

Presidente Olegario Maciel

Coadjuvaram-no nessa grande obra constructora, auxiliares de alto valor, da mais comprovada capacidade, cuja escolha serve bem para demonstrar o alto tino politico do illustre estadista a quem, em bôa hora, foi confiada a gestão dos negocios da prospera terra das montanhas.

Queremos, por isso, realizando, assim, um acto de indispensavel justiça, nomear ainda que de passagem, as dignas figuras que secundaram o illustre sr. Antonio Carlos na execução de seu programma de governo.

São ellas: — O sr. Odilon Braga, secretario da Segurança, que antes de ir occupar esse alto posto na administração mineira desempenhára, com raro brilho, diversas funcções politicas, por delegação de seu partido, entre outras os mandatos de pedutado estadual e federal. Além disto, desempenhou s. s. o honroso cargo de 1º vice-presidente da Commissão Executiva Central da Alliança Liberal.

A seguir, encontramos a suggestiva personalidade do illustre secretario do Interior e Justiça, o sr. Francisco Campos, figura de alto relevo no scenario da politica nacional, que, pelos seus altos dotes de intelligencia e espirito e invulgar capacidade de acção, conquistou um posto destacado entre os seus companheiros de administração, situação esta que veiu confirmar os meritos que patenteára já s. s. durante o exercicio de deputado estadual e federal e de leader de sua bancada na Camara federal.

Em posição não menos destacada, apresenta-se, tambem, o sr. Djalma Pinheiro Chagas, secretario da Agricultura, antigo deputado estadual e candidato ultimamente eleito á Camara Baixa da Republica e illegalmente depurado pelo facciosismo do governo federal.

Na pasta das Finanças, occupou posição brilhantissima o sr. José Bernardino Alves, clinico de alto valor e politico de real prestigio no seio da collectividade mineira.

Para terminar devemos ainda nomear o sr. Alcides Luz, prefeito e remodelador da linda capital de Minas, a risonha e progressista cidade de Bello Horizonte.

Como os seus demais companheiros, mereceu o illustre governador da Capital mineira, os applausos e a gratidão do povo bellohorizontino e mineiro.

Estes os dignos auxiliares, com os quaes o sr. Antonio Carlos levou a effeito a sua magnifica obra de governo.

O NOVO GOVERNO

Do sr. Olegario Maciel, o eminente republicano que vae assumir as redeas da direcção das Alterosas, pouco poderemos dizer, que não seja do conhecimento de todos os brasileiros e não lhes tenha merecido as mais expressivas manifestações de confiança e justificado enthusiasmo pela escolha do illustre varão para o posto de supremo magistrado da sua terra.

O sr. Olegario Maciel, politico de grande influencia e uma das mais notaveis e tradicionaes figuras do Partido Republicano Mineiro, no seio do qual, occupou sempre posições de alto relevo, desempenhou já, na administração de Minas Geraes, as mais elevadas funcções, entre as quaes destacamos, a presidencia interina do seu Estado, por occasião do fallecimento do presidente Raul Soares, os mandatos de deputado, senador estadual e federal, e presidente do Senado Mineiro.

Esse, o eminente e valoroso homem publico, a quem o nobre povo de Minas confiou o governo do seu grande Estado.

Como companheiro de chapa do sr. Olegario Maciel, eleito com a mesma expressiva unanimidade com que foi distinguido aquelle preclaro cidadão, encontra-se o vice-presidente Pedro Marques, chefe prestigioso de Juiz de Fóra, a prospera Manchester mineira, deputado e presidente da Camara estadual, estadista moço e portador da mais brilhante cultura, cujos serviços prestados ao seu grande Estado o collocam entre as mais destacadas figuras da politica mineira.

Convidados para occuparem os differentes postos da administração encontram-se, como já é do conhecimento publico, os srs. Christiano Machado, ex-deputado estadual e federal e ex-prefeito de Bello Horizonte, que deverá occupar a pasta da Segurança; Alaor Prata, ex-prefeito do Districto Federal, deputado estadual e federal durante varias e successivas legislaturas, membro destacado da direcção do P. R. M. e prestigioso politico, que occupará a pasta da Agricultura; Carneiro de Rezende, deputado federal, antigo procer da politica mineira, no seio da qual sempre se distinguiu pela sua correcção e lealdade ao partido que o elegeu e que será o detentor da pasta das Finanças; Levindo Coelho, membro proeminente da Commissão Executiva do P. R. M., senador estadual e influente politico que será o encarregado da pasta do Interior e Justiça e, finalmente, o senador estadual Luiz Penna, antigo presidente da Camara Municipal de Juiz de Fóra e influente politico, que occupará o posto de prefeito da bella capital mineira.

A simples enunciação desses nomes, a par das duas figuras principaes, a quem foi confiada a direcção dos negocios do grande Estado de Minas Geraes são o penhor seguro de um governo capaz, probo, operoso e progressista, que ha de continuar a obra benemerita do preclaro presidente Antonio Carlos.

ALGUNS DADOS INTERESSANTES SOBRE O GOVERNO QUE AGORA FINDA

Da ultima mensagem presidencial recentemente apresentada pelo presidente Antonio Carlos ao apreço do Congresso estadual, extrahimos o seguinte resumo:

INTRODUCÇÃO

"Senhores membros do Congresso Legislativo do Estado de Minas Geraes.

Em observancia de preceito constitucional, tenho a honra de vos dirigir esta mensagem, na qual, pela ultima vez, terei de vos relatar os factos occorridos na esphera dos serviços publicos, assim vos proporcionando opportunidade para que julgueis, no vosso alto criterio, do acerto ou desacerto com que tenho agido no exercicio do cargo que devi a extrema generosidade dos mineiros, e tambem para que possaes, com inteiro conhecimento de causa, efficazmente collaborar nas melhores soluções para os problemas relativos aos interesses permanentes e aos ideaes progressistas do nobre e altivo povo de que sois dignos e benemeritos representantes.

Considero relevante compromisso moral reaffirmar-vos, no momento em que me apresto para deixar o exercicio do poder executivo, o meu profundo reconhecimento pela invariavel solidariedade com que tanto me distinguistes, pela incessante e esclarecida coadjuvação que me prestastes e pelo fervoroso apoio que me foi conforto de alto valor para enfrentar as difficuldades e os revezes, que são o tributo inevitavel imposto aos homens destacados para as funcções de governo.

Se, em épocas normaes, constituem motivo de ufania, de justos estimulos e de reconfortante amparo tal solidariedade, coadjuvação e apoio, muito mais o foram para mim, quando rememoro que, por vós continua e calorosamente sustentado, tive de envolver-me, para a defesa das liberdades e da autonomia mineiras, em tormentosa campanha politica, no decurso da qual, infelizmente, a sorte nem sempre nos proporcionou a fortuna de defrontar com adversarios de conducta nobre, leal e honesta.

Muito maior, por tudo isso, é e será, a gratidão que a vós ininterruptamente me ligará, ao mesmo tempo que indelevel perdurará a admiração em que vos tenho, pela inquebrantavel altivez civica, pela rija enfibratura moral e pelo acendrado patriotismo em que, no transcurso dessa luta, que os processos adversos fizeram odiosa, firmemente vos mantivestes, jámais vacillando na salvaguarda intemerata da dignidade, dos direitos e dos legitimos interesses do povo em cuja communhão temos o orgulho, a honra e a fortuna de viver.

A seguir, passa o illustre estadista a enumerar os principaes factos politicos que determinaram a attitude de Minas Geraes, iniciando o esplendido movimento liberal pela regeneração dos costumes politicos no paiz e condemna, com linguagem veemente, os excessos do governo federal, que determinaram energica reacção por parte de tres Estados da Federação: Minas, Rio Grande do Sul e a Parahyba.

E assim termina essas opportunas considerações:

"Não obstante a pratica audaciosa e pertinaz desses processos de compressão e prepotencia, as aspirações regeneradoras, que congregaram na Alliança Liberal forças politicas, que as urnas de 1º de março, embora violentadas e fraudadas, mostraram constituir a metade da Nação votante, continuam a ser, e como tal permanecerão, os ideaes por que terão de pugnar, com a firmeza e destemor de que deram provas todos quantos, pela presença ou pelo suffragio, participaram das deliberações proclamados na memoravel Convenção de 20 de setembro de 1929.

Mas, só em documento que mais tarde farei vir a publico, terei de depôr compridamente, sobre os acontecimentos que destacam, como das mais sombrias, a phase tempestuosa que, para a vida politica do paiz, se abriu com a escolha dos candidatos á presidencia da Republica e que, pelo imperio da inaptidão politica e das paixões prementes dos nossos adversarios, até hoje perdura".

A situação economica do grande Estado central é, nos seguintes periodos, convenientemente esclarecida:

"RECEITA E DESPESA DO ESTADO

A receita do Estado correspondente ao titulo orçamentario em que se classificam as rendas ordinarias importou, em 1929, na somma de réis 151.043:233$151; aquella que se intitula renda extraordinaria attingiu a cifra de 81.007:610$247.

A somma dessas duas parcellas mostra que o total da receita ordinaria e extraordinaria subiu a réis 232.050:843$398.

Para esse algarismo concorreu a importancia pela qual foi vendida á Companhia de Electricidade de Minas Geraes a installação de força, viação e luz desta capital, qual a de réis 34.000:000$000, tanto quanto o Thesouro, nos ultimos annos, despendera na reorganização de tal serviço, para esse fim se utilizando, na sua maior parte, do emprestimo externo realizado no começo do meu governo.

Deduzida essa importancia, verificar-se-á que a receita geral do Estado, correspondente ás fontes certas das rendas publicas, importou em 198.050:843$398.

Para se avaliar, com exactidão maior, da evolução da receita, no decurso dos ultimos quatro annos, esse algarismo é o que deve prevalecer. Em tal caso, a receita, no quadriennio de 1926-1929, assim se desenvolveu:

1926	134.347:400$000
1927	151.594:773$044
1928	180.200:447$994
1929	198:050:843$398

A previsão orçamentaria para 1929 foi de 174.815:500$000, tendo ido, portanto, a renda arrecadada muito além da estimativa do legislador.

Sobre a despesa, basta apenas, para não sermos demasiado fastidiosos, declarar que esta foi sempre coberta pela receita.

Poderiamos nos extender longamente sobre o bello trabalho da mensagem do presidente Antonio Carlos, mas entendemos que o que ahi está é mais que sufficiente para se avaliar do que foi a modelar administração do grande presidente, cujo mandato termina hoje.

INAUGURADOS, EM POÇOS DE CALDAS, OS MELHORAMENTOS NAS THERMAS E OS MONUMENTOS AO PRESIDENTE ANTONIO CARLOS E DE MINAS AO BRASIL

POÇOS DE CALDAS, 29 (Do correspondente) — A administração do sr. Antonio Carlos, que ora está a findar, impoz-se á admiração de todos os mineiros, não só pela energia com que soube encarar as manobras politicas do poder central contra a autonomia estadual, como tambem pelos actos simplesmente administrativos que põem em evidencia o espirito progressista do eminente Andrada. Ainda no dia 27 do mez passado, confirmando a nossa asseveração acima, effetuou-se a inauguração dos melhoramentos, executados pelo governo, na estancia thermal daqui. Se analysarmos o que representa, para o Estado e, principalmente, para a nossa cidade, o simples facto em apreço, somos obrigados a proclamar, bem alto, a clarividencia do grande Andrada, pois Poços de Caldas é, hoje, uma praça de turismo e, por isso, requer melhoramentos como os que vem de experimentar.

De Bello Horizonte vieram, para as inaugurações, os srs. dr. Luiz Franzen de Lima, representante do sr. presidente Antonio Carlos; dr. Benedicto dos Santos, director de Viação; sr. dr. Djalma Pinheiro Chagas, secretario da Agricultura; dr. Renato Augusto de Lima, academicos José Pinheiro Costa e Dalmo Pinheiro Chagas, Viçoso Horta Esteves, José Randolpho Paiva e o sr. Moacyr de Moraes Miranda, pelo "Minas Geraes", que chegaram na noite de 26 de agosto, sendo fidalgamente recebidos pelas autoridades, membros do directorio politico e pessoas de destaque social, hospedando-se no "Grande Hotel".

As ceremonias foram iniciadas com a bençam das obras pelo parocho padre Eduardo Baptista. Falou, em seguida, D. Ranulpho da Silva Farias, que desculpou o não comparecimento do bispo de Guaxupé, que lhe delegára poderes para representa-lo, e discorreu, depois, sobre a importancia dos melhoramentos, salientando o

Presidente Antonio Carlos

papel do governo Antonio Carlos e do ex-prefeito dr. Carlos Pinheiro Chagas, não se esquecendo, tambem, do grande amigo das thermas, o dr. Djalma Pinheiro Chagas.

A' tarde, ás 16 horas, o dr. Luiz Franzen Lima, em nome do chefe do governo, descerrou o monumento offerecido pelo povo de Poços de Caldas ao seu maior bemfeitor, no qual se vê, bem expressiva a effigie do sr. Antonio Carlos.

Executado o Hymno Nacional, falou o dr. Mario Mourão, que começou alludindo a factos da antiguidade, para justificar a acção benefica do grande Andrada, o que fez com as seguintes palavras:

"Meus senhores:

Esse prolegomeno, é porque nós, tambem aqui, em Poços de Caldas, tivemos, egualmente, as nossas 1.001 noites. E quem as escreveu foi o espirito mais elegante da nossa época, foi o unico estadista criado na Republica, foi o idolo da Nação, aquelle que empolgou os quatro pontos cardiaes da nossa Patria como chefe da Alliança Liberal: é o nome, que está nos vossos labios, que está em vossos corações — é Antonio Carlos Ribeiro de Andrada.

As nossas 1.001 noites começaram em uma bella tarde de março. Havia um mez que fôra morta a sanguesuga nociva da Companhia de Melhoramentos, com a cabeça decepada pela energia de aço de um governo que começava. A cidade, mal desperta do mão-estar dos pesadelos, não acreditava bem na realidade feliz dos 30 dias, que tinham seguido áquelle triste desapparecimento.

Era o occaso brilhante de uma dia radioso de sol. O presidente Antonio Carlos, no "hall" de um desmantelado hotel, recebia uma manifestação de apreço da população inteira de Poços de Caldas. E a mesma voz, que se ergue aqui, nesta festa de apotheose e de consagração, a mesma voz lhe dizia, então, que nós, os mineiros de Poços de Caldas, eramos, aqui, uns pobres párias perdidos e abandonados, nas nossas montanhas, esquecidos pelo governo mineiro, que parecia ignorar a nossa presença; que continhamos em nossas gargantas os soluços da humilhação e do desespero, quando ouviamos aquelle estribilho, duramente repetido: "é uma pena Poços de Caldas pertencer a Minas, que era de lastimar que este maravilhoso torrão não pertencesse a São Paulo".

E, depois de considerações outras sobre acções do governo mineiro, assim terminou o orador:

"E agora, para concluir, sr. embaixador, levae para o presidente Antonio Carlos o recado de nossa gratidão, mas não vos esqueçaes de lhe levar o abraço de uma cidade inteira, que o ama, e, não deixeis de vos lembrar de lhes dizer que Poços de Caldas o quer abraçar em carne e osso e não simplesmente em estatua.

E, esse abraço, partido do coração inteiro da nossa cidade, é o nosso ultimo recado".

Agradecendo, em nome do sr. Antonio Carlos, falou o seu representante, dr. Franzen de Lima.

Após a inauguração do busto do presidente mineiro, o povo dirigiu-se á praça da estação onde se inaugurou o monumento de Minas ao Brasil, admiravel obra do esculptor Julio Starace.

Nessa occasião falaram o dr. Francisco de Paiva Cortes e, encerrando o acto inaugural o dr. Gracilliano de Oliveira, que, em bella oração synthetizou as realizações da energia dynamica de Antonio Carlos assim terminando.

O que realizou o presidente Antonio Carlos, sem sombra de midoneismo, antes animado de idéas de progresso e dynamismo "yankee", é o que fez o povo desta cidade tributar-lhe este preito sincero da mais elevada gratidão e reconhecimento."

E, debaixo de grande enthusiasmo, terminou a festividade do dia 29.

BANQUETE AO FUTURO PREFEITO DE BELLO HORIZONTE

BELLO HORIZONTE, 5 (Do correspondente) — Realizou-se, hontem, ás 13 horas, no salão de banquetes do Automovel Club, o almoço offerecido ao illustre dr. Luiz Penna, pela colonia juizdeforana aqui domiciliada.

A homenagem prestada áquelle eminente politico transcorreu num ambiente de grande alegria e teve, como causa, consoante foi annunciado, o ter sido escolhido para o alto cargo de prefeito de Bello Horizonte.

Ao champagne, usou da palavra o dr. Nominato Couto e Silva, que, offerecendo o banquete, exalçou as qualidades do homenageado, pelo que se confessava confiante no brilhantismo da futura administração municipal.

Respondendo, em agradecimento, o dr. Penna disse que "pautará sua acção pelas mesmas normas de elevada justiça e accentuado amor á causa publica".

A cordialidade reinante e a simplicidade da homenagem permittem-nos asseverar que foi essa uma festa verdadeiramente encantadora, para o que muito concorreu o jazz da Força Publica.

Os srs. Alaor Prata, Odilon Braga e Francisco Campos, respectivamente, secretario da Agricultura do novo governo e secretario da Segurança e do Interior do governo que hoje termina

DE ESPIÃO A SUICIDA

SOFIA, 6 (A. A.) — Suicidou-se o coronel Marinopolsky.

Os jornaes attribuem o facto a se achar, segundo informações, o coronel Marinopolsky envolvido numa Sociedade de Espionagem.

UM GRANDE INCENDIO NA INGLATERRA

FORAM DESTRUIDOS VARIOS QUARTEIRÕES DO BAIRRO LONDRINO WEST END

LONDRES, 6 (A. A.) — Um grande incendio destruiu, hontem, alguns quarteirões do bairro londrino de West End.

Mihares de pessoas sairam de seus lares para assistir á immensa fogueira, que lançava suas chammas a grande altura.

Os prejuizos são calculados em cinco milhões de libras.

Tentou assassinar o inquilino

UMA FAZENDEIRA SANGUINARIA E METTIDA A VALENTE

Na rua S. Francisco Xavier n. 603, reside uma fazendeira de S. Paulo, a senhora Brasilina Ribeiro, que aluga commodos. Acontece que as pessoas que lá vão residir, ao fim de 15 dias, se vêm na contingencia de mudarem-se, dadas as exigencias absurdas daquella senhora. Ha 15 dias, foi ali morar um funccionario publico, em companhia de sua senhora, e por ter o dito funccionario chegado tarde em casa e batido na porta, por não ter encontrado a chave no logar combinado, esta, indignada por ter se levantado para abrir a porta, recebeu o seu inquilino de revólver em punho, tendo nesse momento, sem mais nem menos, desfechado dois tiros a queima roupa contra o referido funccionario, que quasi foi assassinado. Por felicidade sua, as balas não attingiram o alvo, tendo a victima se recolhido ao seu aposento, e hoje, pela manhã, levado o caso ao conhecimento do delegado do 15º districto, que se comprometteu a intimar a senhora Brasilina para ajustar contas de suas façanhas.

O Departamento da Guerra, confirma a prisão do tenente Magalhães Barata

O Departamento da Guerra acaba de confirmar a prisão do 1. tenente desertor Joaquim Magalhães Cardoso Barata, conforme radio recebido do commandante da 8ª Região Militar.

O referido official foi recolhido preso e incommunicavel ao 26º Batalhão de Caçadores, em Belém do Pará.

Fogo num restaurante Chinez

Hontem, no restaurante chinez de Lung-Lig, á praça 11 de Junho, n. 139, originou-se um principio de incendio.

Os bombeiros avisados do sinistro compareceram promptamente ao local abafando as chammas.

O fogo teve origem numas malas existentes num quarto habitado por empregados do restaurante.

A policia do 14º districto abriu inquerito para apurar o facto.

Homenagem a Alcindo Guanabara, o principe dos jornalistas brasileiros

Na proxima quarta-feira, o Dia da Imprensa, a Associação Brasileira de Imprensa resolveu commemoral-o condignamente, rendendo homenagem á Alcindo Guanabara, uma das maiores glorias do jornalismo patrio.

Nesse sentido, haverá, ás 15 horas, na Escola Publica que tem o nome do grande jornalista, sita á rua do Engenho de Dentro n. 135, uma cerimonia, que constará da inauguração do retrato de Alcindo Guanabara, bem como de uma placa commemorativa do facto.

NO MINISTERIO DA MARINHA

O ministro da Marinha concedeu, hontem, as seguintes licenças de seis mezes: ao capitão-tenente Hermes Pinheiro Flusa e nos terceiros sargentos João Antonio e Domingos Alves do Espirito Santo.

De accordo com a proposta do Estado Maior da Aramda, o ministro da Marinha designou os capitães de corveta Jorge Dodsworth Martins e Jair de Albuquerque para representarem o Ministerio no Terceiro Congresso Sul-Americano de Turismo, que hoje se inaugura.

— Foi dispensado do cargo de official de machinas da Flotilha do Amazonas, capitão-tenente Loé Gutierrez Limas.

OS PEDIDOS DE SUPPRIMENTOS DE SELLO E FORMULAS SERÃO DIRIGIDOS, AGORA, A' CASA DA MOEDA

O director da Receita Publica solicitou providencias ao delegado fiscal no Amazonas no sentido de serem, de ora em deante, os pedidos de supprimentos de sellos e formulas diversas dirigidos á Casa da Moeda, em officios separados e distinctos para cada especie, procedendo-se pela mesma fórma quando se tiver de accusar o recebimento dos referidos valores, obedecendo-se para as respectivas communicações, ao numero das guias que acompanham as mesmas.

ODEON	GLORIA	PALACIO
HOJE — Ultimo dia — No palco, hoje, ás 4, 6, 8 e 10 horas **JAZZ GREGOR** o primeiro do mundo e ainda a formosissima bailarina **Dora Duby** e os excentricos LOYS & SYLVIA Na téla — O Programma Serrador apresenta o film da Tiffany-Stahl, com **Richard Talmadge** **O CAVALLEIRO** Horario — 2, 4, 6, 8 e 10 horas Preços — Matinée e Soirée: Poltrona, 5$000. Sessão Serador ás 10 horas da manhã, sem palco Amanhã — TOCA A MUSICA, da First National.	HOJE — Ultimo dia — HOJE — A Metro Goldwyn Mayer apresenta **Jean Crawford** essa criatura que reune em si todos os encantos e todas as vontades de uma garota moderna, ao lado de Ernest Torrence Gwen Lee Robert Montgomer em um romance maravilhoso **A INDOMAVEL** Complemento — MEXENDO COM SHAKESPEARE, comedia da Metro e METROTONE NEWS 22. Horario — 2, 4, 6, 8 e 10 horas Preços: Poltronas, 4$000 Sessão Serrador: Das 5 ás 7 hs. Amanhã — ELLES TINHAM QUE VER PARIS, da Fox Film.	A METRO GOLDWYN MAYER apresenta **Lawrence Tibbet** com **Stan Laurel** — e — **Oliver Hardy** no film soberbo, magnifico e todo colorido **AMOR DE ZINGARO** Complemento: METROTONE 21 Horario — 2, 4, 6, 8 e 10 horas Preços: Matinée — Balcão, 3$ e poltrona, 4$; Soirée — Balcão, 4$ e poltrona, 5$000. Sessão Serrador ás 10 horas e das 5 ás 7.

BREVEMENTE — O PROGRAMMA SERRADOR apresentará "PICCADILLY" — da BRITSH I. PICT., com ANNA MAY WONG E GILDA GRAY — sob a direcção do celebre E. A. DUPPONT.

— — COMPANHIA BRASIL CINEMATOGRAPHICA — —

A LUTA NA NICARAGUA

O RELATORIO DO COMMANDANTE MAC DOUGLAS

NICARAGUA, 6 (A. A.) — O relatorio official sobre a marcha das lutas com os insurrectos, diz que, durante o mez de agosto, as tropas do governo mataram vinte e oito insurrectos, feriram vinte e capturaram nove.

O commandante Mac Douglas, commandante de Guardia, em seu relatorio ao presidente Moncada, diz que as tropas da Marinha dos Estados Unidos têm feito o policiamento de varias cidades do paiz, sem que se tenha registrado incidente desagradavel.

O sr. Lyra Castro despacha o expediente do Ministerio da Fazenda

O sr. dr. Lyra Castro, ministro da Agricultura, compareceu, hontem, pela manhã, ao ministerio da Fazenda, onde despachou grande numero de papeis dessa pasta, das 9 ás 11 horas, ficando de despachar ainda, á tarde.

A PARADA LUMINOSA DA GRAÇA E DA BELLEZA

SERA' ESCOLHIDA, HOJE, — A MAIS BELLA DO UNIVERSO

"Misses" Brasil e Portugal

Escolheu-se propositadamente o dia de hoje para o julgamento de "Miss Universo", afim de que a nossa data magna tivesse a abrilhantar a sua já festiva commemoração esse acontecimento inedito, essa realização excepcional.

Como se sabe, a reunião das beldades estrangeiras em a nossa capital, trouxe-nos momentos de innegavel animação, de grande agitação mundana, o que, aliás, era natural, pois, pela primeira vez, se realiza nesta cidade, e isto vale dizer em o nosso paiz, um certamen de tão alta significação em materia de perfeição physica, aqui reunindo typos admiraveis de belleza, a cuja designação, como ninguem ignora, presidiu escrupulosa selecção.

E esse concurso, pode-se dizer de notavel significação artistica, pois que recorda o antigo culto ás formas bellas, numa como preconização da sua revivescencia culminará justamente hoje, quando o povo carioca vae assistir ao que poderiamos denominar a "parada luminosa".

E' um contraste sem duvida pittoresco: — após a parada militar, com toda aquella rigidez marcial, com toda aquella precisão de movimentos rythmicos, com toda a tropa em uniformes bizarros, de cores variadas, a parada da graça, na qual não desfilarão regimentos numa ostentação de força e disciplina, mas paradigmas de belleza, para constituir os quaes a natureza se deve ter empenhado num trabalho surdo e tenaz de aperfeiçoamento.

O DESFILE

O desfile partirá da praça Mauá, ás 14 horas. Pouco antes o tribuno Mauricio de Lacerda saudará as "misses", de uma das janellas do edificio d'"A Noite", em nome desse jornal. Esse discurso vae ser irradiado pela Philips do Brasil.

O cortejo seguirá pelas avenidas Rio Branco e Beira-Mar, até Copacabana, lentamente, afim de as diversas concurrentes, que irão, cada uma em um carro, possam ser convenientemente e demoradamente miradas, por maneira a que cada espectador logre formar o seu juizo.

A' testa do cortejo das "misses" estará uma brilhante fanfarra militar, que, em todo o trajecto, executará vibrantes partituras. Ao chegar o cortejo ao Copacabana Palace, a fanfarra tocará, um por um, os hymnos nacionaes de cada paiz, representado no certamen.

O ITINERARIO

O cortejo percorrerá o seguinte itinerario:

Praça Mauá, Avenida Rio Branco, Avenida Beira-Mar, Russell, Flamengo, Avenida Oswaldo Cruz praia de Botafogo, Avenida Pasteur, Avenida Wenceslau Braz, praça Julião Moreira, Tunnel do Leme, rua Salvador Corrêa, Avenida Atlantica até á Egrejinha, e volta até o Copacabana Palace Hotel.

Mercedes Loynaz Perdomo — "Miss Cuba"

A RECEPÇAO Á'S "MISSES"

Cada "miss", ao chegar ao Copacabana Palace Hotel, deixando o automovel, será recebida, em nome do jury, pelo sr. Pedro Bordallo Pinheiro, que a acompanhará ao local reservado ás concurrentes.

O ULTIMO DESFILE

Sómente as pessoas que compõem o jury presenciarão o derradeiro desfile, que se realizará numa estreita área do terraço do Copacabana Palace Hotel. Consequentemente, da praia não se assistirá á esta ultima prova do concurso, pois o local onde ella vae se effectuar, encontra-se fóra das vistas do povo, agglomerado, certamente, na praia.

A GRECIA, PELA PALAVRA DA MAIS LINDA DE SUAS FILHAS

Encantadora a tarde de hontem. Miss Europa, a linda representante da legendaria Grecia, realizou, á tarde, no theatro João Caetano, a sua annunciada conferencia.

O theatro encontrava-se repleto do mais fino elemento de nossa sociedade. Frizas e camarotes, ostentavam perfis graciosos de senhorinhas, que freneticamente applaudiam a encantadora conferencista Miss Grecia, apresentada pelo escriptor Gustavo Barroso, surgiu trajando á moda de seu paiz.

A sua graça e a sua belleza são indisiveis. A conferencia, um primor de literatura, onde a linda filha da immortal Hellade falou dos encantos de sua terra, descrevendo os tradicionaes festejos de Delphos, que ha dois mil annos se vem repetindo naquella pequena localidade e ainda hoje, no mesmo templo em que tiveram inicio.

Falou de Athenas e de Sparta, dos seus grandes guerreiros e dos seus incomparaveis poetas, do genio da sua raça e das tradicções gloriosas do seu povo.

Miss Europa, empolgou verdadeiramente a platéa pela mansuetude dos gestos, pela dicção perfeita e maviosa e mais do que tudo, pela sua belleza fascinante.

O DR. J. G. PEREIRA LIMA DEIXOU, HONTEM, A PRESIDENCIA DO INSTITUTO MINEIRO DA DEFESA DO CAFÉ

Deixou, hontem, a presidencia do Instituto Mineiro da Defesa do Café, o dr. J. G. Pereira Lima, ex-ministro da Agricultura e uma das figuras de real relevo nos meios economicos e financeiros.

Auxiliar dos mais dedicados, intelligente e probo, o dr. Pereira Lima, que ha dias, pedira exoneração do alto posto que occupava na administração que hoje finda, só por este motivo e por se tratar de cargo de confiança, conseguiu, hontem, obtel-a.

Portador de uma brilhante tradição de intelligencia e capacidade de trabalho, s. s. confirmou, plenamente, a veracidade dessas asserções.

No curto periodo de um anno e meio que presidiu o Instituto Mineiro de Defesa do Café, o dr. Pereira Lima, imprimindo nova orientação, determinando novos rumos, dotou aquelle apparelho de efficiencia pratica, até então inattingida.

A sua actuação foi — porque não dizer — das mais proveitosas na direcção daquelle ramo do poder publico mineiro.

A baixa pavorosa do nosso principal producto foi por elle prevista, no anno passado, com admiravel precisão.

No ultimo Convenio Cafeeiro, o dr. Pereira Lima combateu, energicamente, a rigidez do systema de defesa do café, que estava sendo empregado, prejudicando, dest'arte, grandemente, o commercio internacional desse producto.

Mal um mez era decorrido, e a sua prophecia realizava-se mathematicamente. Seu esforço resultou, neste particular, inutil. Mas, o Instituto Mineiro de Defesa do Café, tendo a dirigir-lhe os destinos o presidente que hontem se exonerou, proseguiu, sózinho embora, na sua nova jornada, defendendo-se intelligente e praticamente da ruina que o ameaçava e aniquillou S. Paulo.

Ao dr. Pereira Lima, o chefe do executivo mineiro, após assignar o acto de sua demissão, dirigiu palavras de verdadeiro reconhecimento pelos serviços relevantes prestados á sua administração por aquelle seu brilhante auxiliar.

O DR. PEREIRA LIMA, ALVO DE SIGNIFICATIVA HOMENAGEM POR PARTE DE SEUS AUXILIARES

O dr. J. G. Pereira Lima, antigo ministro da Agricultura, foi alvo de expressiva manifestação de sympathia e estima por parte do commercio, de amigos, admiradores e funccionarios do Instituto.

Em nome do Commercio de Café do Rio de Janeiro fez uso da palavra o sr. Pedro Vivacqua, que proferiu rapido discurso em que fez lisongeiras referencias á fórma por que o homenageado sempre se soube conduzir na direcção da Defesa do Café do Estado de Minas, lamentando o afastamento de s. ex. de tão alta investidura.

O dr. J. G. Pereira Lima, em ligeiras palavras, repassadas de emoção, agradeceu as homenagens que então lhe prestavam, mostrando-se profundamente sensibilizado com mais esta prova de carinho e apreço de que era alvo.

Por ultimo o dr. Odilon de Andrade, um dos funccionarios do Instituto proferiu a seguinte oração:

DISCURSO DO DR. ODILON DE ANDRADE

"Dr. Pereira Lima. Tivemos hoje a confirmação official de vosso afastamento da direcção desta casa, a que durante quasi anno e meio déstes todo o vosso esforço, toda a vossa intelligencia, toda a vossa dedicação.

Nesse longo convivio aprendemos a vos querer e a vos admirar.

De quasi todos nós já era conhecida a vossa tradição de trabalho e de intelligencia, mas tivemos a ventura de poder apreciar de perto e de acompanhar dia a dia o desenvolvimento de vossa acção e de ir constatando todas as vossas grandes e peregrinas qualidades, de amor ao trabalho, de inquebrantavel honestidade, de dedicação aos interesses que vos são confiados e de inexcedivel bravura moral.

Quanto á vossa intelligencia, basta que recordemos a vossa actuação na direcção deste Instituto, as vossas palavras de advertencia contra a rigidez do systema de defesa do café, rigidez que estava antes compromettendo o commercio internacional desse precioso producto. Basta que lembremos o vosso esforço no Convenio Caféeiro do anno passado e das propheticas palavras que proferistes e que, infelizmente, menos de um mez depois, os factos vieram confirmar.

Mas as idéas sãs que pregastes acabarão por vencer. Se pouco conseguistes, de tanto que a vossa intelligencia e a vossa perspicacia vos ditavam, foi devido ás circumstancias do momento, que a cada passo eriçavam o vosso caminho de embaraços e impediam que as vossas intenções fossem nitidamente interpretadas.

Tereis, entretanto, a satisfação de haverdes semeado a boa semente e, certo, dentro em breve vos rejubilareis de ver que muitas de vossas lições foram aproveitadas.

Mas o que mais de perto diz respeito a nós, funccionarios do Instituto, é a vossa bondade de chefe. Soubestes, sempre austero e exigente no cumprimento do dever, fazer de cada subordinado um amigo.

Todos aqui, desde os vossos collegas de directoria até o mais humilde de vossos auxiliares, sentem immensa e sincera magua neste momento, vendo afastar-se da direcção do Instituto o chefe bom, dedicado e profundamente amigo que revelastes ser.

Em cada um de nós conquistastes um amigo dedicado e sincero, um amigo que sabe aquilatar as vossas primorosas qualidades de espirito e de caracter, as vossas excelsas virtudes que fazem de vós um dos grandes varões da nossa terra, de uma inteireza inatacavel, de uma inexcedivel bravura moral, de um patriotismo sem jaça.

Em recordação desse convivio, os vossos auxiliares quizeram offerecer-vos uma modestissima lembrança, que vos pedem aceitar como um preito de gratidão e amizade e externam os votos para vossa constante felicidade e de todos os que vos são caros."

Finda a homenagem, o dr. J. G. Pereira Lima retirou-se do Instituto acompanhado por todas as pessoas presentes.

Além dos funccionarios do Instituto, achavam-se presentes as seguintes pessoas:

Directores do Centro do Commercio de Café: srs. Octaviano Pinto Lopes, Eurico Gomes, Julio Motta, Pedro Vivacqua, Barbosa & Marques, Felix Fonseca & Cia., Pinheiro Ladeira & Cia., Vieira Camões & Cia., Rebello Alves & Cia., Ed. Figueira & Cia., E. G. Fontes & Cia., Mac. Kinlay & Cia., João Pedro da Fraga Lourenço, Avellar & Cia., dr. Cid Braune, Amancio Novaes, Vivacqua Irmão & Cia., Companhia de Armazens Geraes Mineiros, Fraga Sobrinho & Cia., Companhia de A. Geraes Commercio de Café, Companhia Metropolitana de Armazens Geraes, Companhia Carioca de Armazens Geraes, Companhia de Armazens Geraes de Victoria e Companhia Armazens Geraes de São Paulo e muitas outras pessoas.

O JURY EMPOLGANTE DE AMANHÃ

OS RÉOS DO CRIME DA ILHA DO GOVERNADOR EM NOVO JULGAMENTO

Presente o presidente do Tribunal do Jury, dr. Magarinos Torres, realizar-se-á amanhã, ás 12 horas, o julgamento de d. Evangelina Rocha Lima, Erasmo José Fernandes, João Ribeiro da Costa e Joaquim Alves de Carvalho, accusados como autores do crime occorrido na Ilha do Governador.

Conforme já noticiámos, esse é o novo jury a que responderão os réos, que foram absolvidos no primeiro julgamento, o qual foi considerado nullo pela Côrte de Appellação, que deu provimento ao recurso interposto pela promotoria publica, da sentença absolvitoria, por ter encontrado erros essenciaes no processo.

Os trabalhos da sessão de amanhã promettem ser demorados, devido ao numero de advogados de defesa.

Como promotor publico figura o dr. Edmundo Bento de Faria.

Vae gozar as ferias não aproveitadas no anno passado

O Director Geral dos Correios resolveu conceder permissão ao funccionario da Administração postal do E. de São Paulo, Eurico Fonseca, para gosar, este anno, as ferias regulamentares, não aproveitadas no anno passado.

UM NOVO GRANDE CONCURSO DO "DIARIO CARIOCA"

ORGANIZAM-SE AS BASES PARA O SEU LANÇAMENTO E A ELLE CONCORRERÃO AS DECLAMADORAS BRASILEIRAS

Mais um grande concurso organizamos para breve. Como o já realizado e o que se encontra em proximidades de termino, esse proximo será um reflexo da vontade que anima o DIARIO CARIOCA em contribuir para o engrandecimento de tudo o que é bello.

Hontem, era o plebiscito que buscava tirar do meio dos escoteiros, da mocidade que enverga a farda-symbolo da garantia Patria — o melhor dentre todos. Melhor na abnegação e no cumprimento do dever, melhor no respeito ás leis que os regem, melhor no enthusiasmo pela pratica do bem, do bem que melhora, que aperfeiçoa, que constróe, que realiza.

E, nascida a nossa iniciativa com a finalidade de um enraizamento de patriotismo, na alma dos jovens, dando-lhes um titulo que pela sua significação, os anime nos bons propositos por um Brasil sempre maior, vimol-a alçada ás culminancias de um exito como poucos.

Hoje, é o alevantamento do amor á arte. E' a escolha daquelles que melhor interpretam as canções que cantam os costumes, as coisas privativas da Patria-nosso-berço.

E' a cantiga do caboclo rude, ignorante, dedilhando o violão, ao som de uma voz — espelho do que é mesmo, sem estudos — trazida á "feerie" dos salões, animada de accordes que acompanham vozes que são meiguice, rouxinoleio, sentimento.

E não precisaremos encarecer o successo que nos desvanece, porque as nossas palavras serão sempre pouco bastantes para dizer da grandeza desses espectaculos que ás quintas-feiras, se offerecem á apreciação de quantos queiram presencial-os.

Amanhã, mais poucos dias, é o nosso projecto, serão as declamadoras, as animadoras de rythmos as magas da poesia. Não será novidade dizermos que o enthusiasmo pela declamação soffreu, bem pouco tempo passado, como que uma depressão lamentavel.

Sómente Berta Singerman, essa deusa do verso que os palcos de Buenos Aires sequestraram ás luzes de um valor tão grande, sob o crepe da tristeza das platéas de um mundo todo, que se acostumaram a tel-a, de quando em vez, bella como muitas, arrebatadora como poucas, na interpretação genial dos poemas epicos, sómente ella, repetimos, vinha trazer-nos, sempre, em troca de uma aureola de consagração justissima, um pouco de alento.

Mas, felizmente, a crise passou e, ao afastamento de luminosidades como Francesca Nozieres, Angela Vargas, Margarida Lopes de Almeida, sobrevieram as estrellas d'Alva da constellação artistica brasileira, revelações taes como Nenê Barouquel, Didi Caillet, Lou Moreira Santos, Lucia Lobo, Arácy Faria, Eugenia Alvaro Moreyra, ao encontro de um pugillo já festejado, onde se encontram, Maria Sabina, Zita Coelho Netto, Helena de Magalhães Castro, Nair Werneck Dickens e outras.

Pois bem, o DIARIO CARIOCA, incansavel no cultuamento da intelligencia e da arte, vae bater ás portas dessa pleiade de valores brilhantes e autenticos, chamando-os, invocando-os á cooperação nessa jornada em que todos os fins se buscam e entre os quaes resalta aquelle que fala ao coração, ao sentimento no amar tudo o que é nosso e tudo o que é nosso elevar aos paramos de um realce engrandecedor.

E' um certamen, apenas, dirão. Sim, mas um certamen em que os votos se disputarão, os suffragios serão cabalados, as collocações soffrerão alternativas, o enthusiasmo redobrará e um nome, afinal, será cingido ás glorias de um triumpho honroso e á conquista de um titulo significativo. E as glorias desse triumpho e a conquista desse titulo serão o motivo de estimulo para o aperfeiçoamento, esse aperfeiçoamento será a caminhada para o renome e esse renome uma gloria do Brasil apresentada ao conceito do Universo.

Mais alguns dias e o DIARIO CARIOCA publicará as bases dessa iniciativa, destinada ao maior dos successos, e que estão sendo organizadas com o maximo escrupulo.

DIARIO CARIOCA

Chefe da Redacção
VICTOR HUGO ARANHA

7 DE SETEMBRO DE 1930

EXPEDIENTE

Redacção, administração e officinas
PRAÇA TIRADENTES, 77
Endereço telegraphico: "DIARIO CARIOCA"

Telephones:
Director — 2—3018.
Gerente — 2—3023.
Administração — 2—0824.
Redacção — 2—1559.
Officinas — 2—0824.

ASSIGNATURAS

Para o Brasil:		Estrangeiro:	
Anno	40$000	Anno	70$000
Semestre	20$000	Semestre	35$000

Venda avulsa 100 reis — Interior, 200 reis

Os talões de assignaturas são de côr amarella e da serie C.

Os negocios que entenderem com a administração serão tratados com o Gerente, Roberto C. Campbell.

A secção de publicidade funcciona annexa á gerencia do "Diario Carioca", com quem os srs. annunciantes deverão tratar directamente, ou por intermedio de seus agentes e agencias autorizados toda materia referente a publicações.

E' nosso cobrador o sr. Lourenço Amaral, unico autorizado a fazer recebimentos em nome do "Diario Carioca".

SUCCURSAL EM S. PAULO
Director: Paulo Duarte.
Rep. Commercial: Octavio Barbosa
Rua Conselheiro Chrispiniano, 74 — Ap. 17.
Phone, 2—2210 — Caixa, 3100.

AGENTE ESPECIAL NO ESTADO DE MINAS GERAES
Djalma Medeiros

AGENCIAS DE ANNUNCIOS AUTORIZADAS
Rua Cezario Alvim, 3 — JUIZ DE FO'RA
Eclectica, Agencia Will, Foreign Advertising. Empresa Americana de Publicidade, Agencia Lolo Ltda e Agencia Walter Thompson

"INDEPENDENCIA", ONDE ?

Dois acontecimentos notaveis se vão dar na data que hoje transcorre: em Minas, o grande Andrada — que teve a illusão de que o seu brado de revolta contra o despotismo do poder central pudesse acordar as forças da Nação — passará o governo do grande Estado central ao seu digno successor, sr. Olegario Maciel; aqui, na Capital desta Republica de rotulo, o Exercito, a Armada, a Policia Militar, o Corpo de Bombeiros, — corporações militares constituidas pela mocidade brasileira — vão prestar continencia aos representantes do despotismo!

Lá, no Estado montanhez, os soldados brasileiros, federaes e estaduaes, terão a satisfação da perfilar as suas armas, deante de dois vultos que representam a liberdade e o patriotismo: Antonio Carlos, descendente dos Andradas benemeritos, e benemerito tambem, pela semente bemdita que lançou no territorio patrio, durante o seu fecundo governo, e Olegario Maciel, o austero politico cuja firmeza de opinião e integridade de caracter são proclamadas como uma garantia da fidelidade mineira aos elevados compromissos da Alliança Liberal; aqui — os cidadãos fardados, constrangidos, humilhados, sorrindo para não chorar, levantarão as suas armas para uma hypocrita homenagem aos algozes da Nação!

E assim, á mesma hora, no mesmo dia, com o mesmo pensamento, os brasileiros que vestem farda terão attitudes, apparentemente eguaes, mas, no fundo, bem differentes!

* * *

Commemora-se, em toda a "Republica", a independencia nacional.

Não ha nada mais irrisorio! Dentro do territorio, a independencia é um verdadeiro mytho, quer se a encare no terreno economico, quer no terreno politico.

Os politicos se encontram — salvo raras e honrosas excepções — jungidos ao poder incontrastavel do presidente da Republica, verdadeiro rei absoluto no regimen presidencial que em desgraçada hora adoptamos; o funccionalismo publico, pensando com as outras classes, sacrificado, premido pela situação de miseria em que se debate, não tem a liberdade de externar o seu pensamento, pelo receio de que o despotismo estenda, como já tem estendido, aos serventuarios civis, a noção de disciplina que transformou o militar em um automato; e o resto do povo, tambem escravizado por toda a sorte de perseguições e violencias, entre as quaes quaes a que qualifica de "communnista", todo aquelle que não commu‑nga com as praticas da dictadura, mascarada de "legalidade".

Eis a nossa "independencia" na ordem interna.

E perante as outras nações?

Os maus governos que tem tido a "Republica" collocaram-nos na mais aviltante das dependencias, pelo habito dos emprestimos successivos, destinados não á obras capazes de transformar o paiz, conduzindo-o ao progresso, mas sim a encher as algibeiras de intermediarios, amigos e parentes.

A nossa "independencia" é, pois, na época presente, uma mentira egual á nossa "Republica".

* * *

Tenho-me na conta de patriota, na mais elevada expressão desse vocabulo, mas confesso a minha ogerisa pela farda.

Essa antipathia nasceu dos habitos de servilismo adoptados sob a capa da disciplina militar.

Querendo a mais ampla liberdade de opinião, e sabendo que se quer o militar submisso, escravizado, sem o direito de pensar, nunca quiz ser militar, e quando, certa vez, o presidente Rodrigues Alves conferiu-me uma patente, propositalmente não a legalizei, para me não submetter á famosa "disciplina".

Por isso mesmo, quando, a 15 de novembro de 1889, ainda ultimando meus estudos primarios, "o Exercito e a Armada, em nome da Nação", fizeram a Republica tive, pelo acontecimento um grande enthusiasmo.

Eram os cidadãos fardados que, quebrando a escravidão mascarada na "disciplina", punham por terra o throno!

Todos esses cavalheiros que hoje entendem que o militar apenas deve obedecer, sem raciocinar, — todos elles bateram palmas ao novo regimen, proclamado pelo Exercito e Armada "em nome da Nação".

Ora, se, naquella época, constituidos o Exercito e a Armada, não de moços cultos tirados de todas as classes, mas de recrutados no interior do paiz, de patricios ignorantes, incultos, sem a compreensão das necessidades do paiz, se, naquelle tempo, o Exercito e a Armada podiam agir "em nome da Nação", porque não o poderão hoje, com a mocidade consciente que forma essas duas corporações militares?!

* * *

Ha dias, um companheiro da Campanha Civilista, conversando commigo sobre a gravidade da situação do Brasil, mostrou-se receioso de uma eclosão revolucionaria, dizendo:

— "Lembres-te que somos "civilistas"...

A esse aviso, respondi:

— "Sim, continuo na mesma ordem de idéas. Sou contra o "militarismo", isto é, contra o predominio da classe militar sobre as outras classes, tal como sou contra o predominio de qualquer das demais classes.

A predominancia de uma classe sobre as outras é um mal e foi por isso que combati a candidatura Hermes, não por ser aquelle marechal um militar, mas porque se tratava de uma imposição de quarteis, "numa época de plena normalidade constitucional".

Mas no momento actual estamos em um periodo de "normalidade constitucional"? — perguntei ao amigo.

— "Não, de certo. A Constituição foi de todo abolida" — disse elle.

— "Discordo. Ha uma parte da Constituição que, ainda está de pé: aquella que dá ao presidente da Republica poderes que jámais dever-lhe-ia ter conferido. Mas, no que concerne á liberdade dos cidadãos, a Constituição desappareceu.

O provimento electivo de cargos de governos e das assembléas legislativas é uma farça repellente e indigna!

Logo, presado amigo, se em 1909, não havia justificativa para uma candidatura militar, imposta pelos quarteis (e contra isso nos batemos), agora, que o Exercito e a Armada já se vão formando pela mocidade consciente, é natural que essa mocidade attenda aos anseios "de todas as outras classes do paiz". Voltamos, amigo, ao 15 de novembro de 1889: o Exercito e a Armada, "dada a anormalidade constitucional", que não occorria em 1909, quando iniciamos a Campanha Civilista, tem hoje o direito de falar "em nome da Nação". Continuo a não querer o predominio de militares sobre as outras classes, mas quero, ao contrario "a fraternização dos militares com os civis, para uma obra de salvação da nacionalidade".

O meu amigo, velho civilista, se deu por vencido.

* * *

O despotismo, ás vezes, se incommoda quando nós, civis, para encher tiras de papel, escrevemos estas coisas...

Creiam os srs. despostas que tudo isto é innocuo.

A vida moderna é muito intensa e não dá tempo a grandes leituras.

Demais, os benemeritos governos, crivando o povo de impostos, dão aos habitantes do paiz uma distracção melhor: cavar a vida em todas as horas do dia e, ás vezes, até nas da noite.

Em 1889, a vida era mais barata. O soldado tinha mais tempo de lêr, ou antes, de soletrar, por ser quasi analphabeto.

Havia generaes, com "g" grande... Hoje, tudo está mudado...

O mesmo Exercito que pensou fazer a Republica, em 1889, hoje prestará continencias á monarchia mascarada que ahi está!

CAMPOS DE MEDEIROS.

A DESVALORIZAÇÃO DO CAFE'

A situação lamentavel em que se encontram os fazendeiros paulistas, alguns dos quaes já perderam as suas fazendas, e outros estão com ellas hypothecadas, é consequencia, que foi prevista, da insistencia no plano da valorização do café.

Quem lêr o capitulo decimo do livro "Brasil", do sr. Pierre Denis, verá que houve quem mostrasse os inconvenientes e perigos do plano do sr. Siciliano.

Disse o escriptor francez, no seu livro de propaganda do nosso paiz, que "não tem intenção de atacar o governo de S. Paulo, nem de defendel-o. A valorização do café já deu logar á muitas polemicas; merece um exame imparcial.

Foi uma operação financeira enorme, corajosamente emprehendida pelos estadistas paulistas; foi uma innovação no mundo da economia politica; uma forma nova de proteccionismo ou a intervenção do governo num ramo de commercio".

Como não tivessem informado que o plano era do comor. Siciliano, e que foi elle quem convenceu os dirigentes de S. Paulo, com excepção do presidente da Republica, sr. Rodrigues Alves, que sempre poz restricções ás pretendidas vantagens do plano da valorização, acabando por concordar com elle, o sr. Pierre Denis, nota que "não se compreendeu como o Estado de S. Paulo foi levado a tomar essa resolução.

A valorização parecia ser um acto de desespero; a maneira pela qual a operação foi foi feita, foi recebida com prevenção.

Mesmo no Brasil, essa politica encontrou os mais encarniçados inimigos, e a infelicidade de ser atacada pelo "Jornal do Commercio", do Rio; emquanto na Europa, o preconceito foi de longa duração, porque em julho de 1907, quando a operação devia entrar no seu periodo de liquidação, o jornal "Le Brésil" declarava ainda: "Não ficamos menos convencidos, quaesquer que fossem as condições especiaes e as circumstancias, do ponto de vista economico ou politico, que provocaram a intervenção do Estado, que a valorização foi uma aventura, uma especulação feita ao acaso, que não cabe ao Estado arriscar os seus recursos em um jogo de azar ou piedade da Providencia; e, finalmente, que o Estado de S. Paulo foi extravagantemente imprudente em tentar tal methodo."

Realmente, foi a geada que crestou os cafezaes, determinando diminuição da safra, que salvou o primeiro plano da valorização, obra tão sómente do acaso ou da Providencia.

A causa sabida por toda gente da crise do café é a super-producção.

Não somente no Brasil, como em todos os paizes plantadores de café.

Seria preciso que o consumo tivesse augmentado na mesma proporção, o que não se deu.

Não temos motivo, tambem, para estranharmos que paizes amigos como a França e agora Cuba, elevem o imposto de importação sobre o café, desde que somos os primeiros a taxal-o e augmentar o imposto de exportação.

Se queremos que o café pague direito de saida dos nossos portos, como pretendermos que elle entre sem pagar nada na terra alheia?

Pierre Denis diz ainda: "Entretanto, como podemos admittir que as plantações possam continuar se o preço actual do café torna impossivel para o plantador ter qualquer lucro? Comtudo, de facto, tal é o motivo em que se basea a valorização.

Permanece um perigo: consiste no facto que não previram ou permittiram uma reforma radical da organização actual da industria do plantio do café.

Seus inqueritos baseam-se exclusivamente sobre as condições presentes da producção, pelas grandes fazendas. Se a pequena propriedade estabelecer-se em S. Paulo, isso não diminuiria as despesas com a producção do café?

O pequeno proprietario tem recursos desconhecidos na forma de economia e peculios; seu poder de resistir ás crises é uma quantidade desconhecida.

A valorização podia não servir aos verdadeiros interesses do Estado se acabasse retardando ou impedindo uma revolução economicamente proveitosa da organização agricola de S. Paulo"...

"A politica de immigração livre ajudou o grande proprietario de terras em estabelecer seu dominio; e a valorização tambem foi feita para soccorer o fazendeiro.

O proteccionismo sempre acarreta este perigo: seus partidarios pensam em proteger a nação, porém, na realidade elle só protege uma classe".

Passados annos, verifica-se que nem mesmo os fazendeiros lucraram com o plano que redundou na desvalorização do café.

Porque, tal qual como aconteceu com a borracha, os altos preços a que a valorização artificial do café levou esse alimento, que tem succedaneos e não é indispensavel, fizeram com que a França, a Inglaterra, a Belgica e a Hollanda incentivassem o seu plantio nas suas colonias, de sorte que, quando menos esperarmos, a safra mundial do café terá duplicado ou triplicado.

Nesse dia, então, vêr-se-á quem tinha e tem razão; se os que visaram apenas salvar os interesses duma classe, que é rica e a menos numerosa, ainda que muito digna e respeitavel, ou os que defendiam e defendem os interesses da propria nacionalidade.

Para aggravar, porém, as responsabilidades do paiz, já foi decretada, sem que transitasse primeiro pelo Congresso, a encampação da valorização do café, o que quer dizer: passou para o governo federal, para todo o povo brasileiro, a responsabilidade que era dos tres Estados signatarios do Convenio: Minas Geraes, S. Paulo e Rio de Janeiro.

Somos nós todos que temos de pagar os erros da inepcia, da prosapia e da megalomania dos politicos profissionaes que constituem a quadrilha que desgoverna o Brasil.

ALMIR FERREIRA.

TOPICOS DO "DIARIO"

O TEMPO

Previsões para o periodo de 18 horas de hontem ás 18 horas de hoje

Districto Federal e Nictheroy — Tempo: bom, com possivel augmento de nebulosidade. Temperatura: noite ainda fresca e em ascensão de dia, possivelmente accentuada. Ventos: normaes, predominando os do quadrante norte.

Estado do Rio de Janeiro — Tempo: bom, com possivel augmento de nebulosidade. Temperatura: noite ainda fresca e em ascensão de dia, possivelmente accentuada.

Estados do Sul — Tempo: bom, até Santa Catharina onde passará a instavel e perturbado no Rio Grande do Sul; chuvas e trovoadas. Temperatura: em ascensão, declinando de dia no Rio Grande do Sul. Ventos: de norte a leste até Santa Catharina, onde serão frescos e variaveis rondando para sul no Rio Grande do Sul; rajadas.

Synopse do tempo occorrido no Districto Federal, de 15 horas de ante-hontem, ás 15 horas de hontem

O tempo foi bom todo periodo com nebulosidade á noite e céo limpo, hoje. A temperatura foi estavel á noite e soffreu ligeira ascensão de dia. As medias das temperaturas extremas verificadas nos postos do Districto Federal foram: maxima 24°1 e minima 14°1 e as temperaturas extremas observadas no Observatorio Meteorologico da Avenida das Nações foram: maxima 22°8 e minima 16°6, respectivamente, ás 11 horas e 45 minutos e 6 horas e 50 minutos. Os ventos foram normaes.

SERVIÇO ESPECIAL PARA O TRAJECTO RODOVIARIO RIO-S. PAULO

Previsões para ás 18 horas de hontem ás 18 horas de hoje

Tempo: bom, com possivel augmento de nebulosidade. Temperatura: noite ainda fresca e em ascensão de dia. Ventos: normaes predominando os do quadrante norte.

As nações se libertam — Ha doze annos, terminava, na velha Europa, a grande guerra. Era de esperar, que, após essa tremenda tempestade, uma aura de bonança bafejasse o mundo. Tal não aconteceu; começaram as transformações politicas que deram por terra com o throno dos Czares da Russia, que arrebataram o sceptro de Guilherme II, transformando a tradicional monarchia dos Hoenzollernes, nessa Republica padrão, que tem á frente dos seus destinos a inconfundivel figura de Hindemburgo.

Pouco depois, assistimos ao derrocar da tyrannia turca, para, em seu logar, admirarmos esse outro gigante, cujo nome é Mustaphá Kemal.

A Italia, por seu turno, exhaurida nas suas possibilidades, em consequencia dos esforços despendidos na guerra mundial, via esgotados os seus ultimos recursos, quando, do dia para a noite, surge a dar-lhe directrizes novas o genio incomparavel de Mussolini.

Tambem a Hespanha teve um Primo de Rivera e Portugal um Carmona, administradores probos, a quem essas nações devem a franca prosperidade que hoje usufruem.

Hontem, vimos os bolivianos, num movimento de são patriotismo, arrancarem do supremo posto de mando o presidente Siles.

Não havia decorrido um mez e o Perú apeava da curul presidencial o sr. Leguia.

Na Argentina, estamos assistindo o espoucar do patriotismo nas manifestações hostis áquelles que, suppõe o povo, desgovernam a Nação.

No mundo inteiro, da longinqua China ao extremo sul das Americas, o povo se levanta, e procura annullar a acção dos despotas.

O ex-communista de São Christovão — Nestes ultimos dias o sr. Azevedo Lima, ex-liberal, ex-communista e actual reaccionario, tem sido lembrado pela imprensa. Estava esquecido ha muito tempo.

Ainda ha dias, um dos nossos leitores nos escreveu uma carta, indagando se o sr. Azevedo Lima era morto ou vivo.

E foi para que o curioso leitor soubesse que o politico de S. Christovão é vivo, que escrevemos um topico, falando no homem que não deixava a tribuna da Camara... quando era liberal, quando pugnava pelos direitos do povo.

Parece, todavia, que é um erro mexer com o sr. Azevedo Lima.

Das suas reviravoltas, elle deve estar bem castigado.

Tagarella, perdeu a fala!

Popular, anda agora tão murcho, que não ha quem o veja! Antes da eleição, ainda o governo dava-lhe alguma importancia. Passado o pleito, atirou-o ás moscas!

Deante disso, é falta de humanidade estar dando pancada em defunto.

Prestar contas, no Brasil ! ! — Um collega vespertino está chamando a contas um intendente municipal, que, tendo recebido dinheiros desse jornal, os guardou até hoje, talvez com receio de que se extraviassem nas mãos do dono.

E' quasi certo que o intendente chamado não attenderá ao appello, nem de vagar, nem de carreira, sabendo, como sabe, que habita este paraiso da irresponsabilidade, que é o Brasil.

Se o collega quizer que esse intendente preste contas, terá de descobrir um meio qualquer de fazel-o dar um passeio... ao Perú...

O "Boato" — O "Boato" continua a encher a cidade, armando cochichos em todas as esquinas, murmurios em todos os cantos, sustos por toda parte.

— Sabe você, diz o mysterioso sabe-tudo, descobridor de problematicas conspirações, sabe você o que está para succeder? Pois tome nota: "murmura-se por ahi que estão havendo graves coisas lá pelas terras do Borges"...

E o incauto (sempre ha um incauto):

— Mas o que ha, emfim?

— Não se sabe bem, mas o certo é que "ha qualquer coisa", seja o que fôr. Você já olhou para o obelisco?

— O obelisco? o que é que tem o obelisco de novo?

— Pois você não viu? A Inspectoria de Illuminação resolveu-se, desde hontem, mau grado a falta de dinheiro, arranjar uma ornamentação toda especial para o "frade" symbolico. Ora, isso não lhe diz nada?

— Mas o 7 de setembro...

— Qual Sete de Setembro, nem nada. Aquillo é qualquer coisa de "altas cavallarias".

— Com que, então?

— Sim, meu caro, o governo arranja o obelisco e o poste acaba mesmo virando em "palanque". E você não sabe da melhor, o Paim...

— O Paim?

— Sim, o Paim "tio" já está em caminho...

— De que?

— Ora, do Contestado... Dahi para cá é um pulo. E não sabe que ha certas coisas muito sérias lá pelas "alterosas"?

— Não sabia...

— Pois o Antonio Carlos...

Alguem se approxima, cautelosamente, ouvido á escuta e olhar disfarçado.

O "Boato" despede-se, rapido, com um risinho revelador no canto do olho: amanhã...

Confronto entristecedor ! — Um deputado argentino, não opposicionista ao sr. Irigoyen, mas, ao contrario, governista, — sr. Julio Borda — falando á imprensa desta capital, confessou o estado de inquietação da opinião publica de sua terra, neste momento, e o justifica, explicando-o.

Diz esse estadista platino que: "...não ha, felizmente, descontentamento pelo que tenha feito o governo e sim, pelo que tem deixado de fazer".

Um deputado da maioria parlamentar argentina, falando, num paiz amigo, poude dizer sem rebuços que todo o movimento popular em sua terra nasce da inercia do governo, dado o estado de saude e a edade do presidente.

Aqui, não ha inercia do governo: ha, ao contrario, acção desastrosa, ruinosa para o paiz.

E qual dos deputados dessa maioria que ahi está no nosso Congresso, seria capaz de dizer o que disse o deputado argentino Julio Borda?

Nenhum! Chamaria o povo de arruaceiro desclassificado e o governo de benemerito, clarividente e sábio.

Por que essa differença?

Porque lá, os deputados são todos ELEITOS e precisam do povo e os de cá são NOMEADOS no palacio do Cattete, depois de uma previa FABRICAÇÃO de actas para esse fim.

Na Argentina, a crise se pode resolver com a simples ascensão ao poder do vice-presidente, estadista de valor; aqui, correndo-se os successores constitucionaes do presidente, a difficuldade é saber qual delles será o peor!

Quanta differença!

Conjecturas em torno de um boato — O conde de Guadalhorce, o sr. Sotello (é o calvo e não o daqui) e o sr. Primo de Rivera Filho, fazem parte da direcção da União Patriotica, na Hespanha.

O nome está dizendo que esse grupo de cidadãos se devia "unir" cada vez mais, em torno de um ideal que elles achavam ser "patriotico".

Entretanto, agora, um telegramma de Madrid, da Havas, fez correr em Lugo, o boato de que os tres patriotas referidos, "temendo represalias", iriam abandonar essa "União"!

Para o observador intelligente, uma de duas: ou o boato não teria fundamento, ou então, era suspeito ou fementido o patriotismo da tal liga...

Quem sabe se o Calvo, receioso de que lhe puzessem a calva á mostra, deliberára disparar, arrastando os patrioticos companheiros, "unidos" até na fuga?

Mas a primeira hypothese foi que se realizou: tanto o Calvo, como os seus pelludos co-religionarios, resolveram ficar, tal qual D. Pedro I — para bem de todos e felicidade geral da Nação. A trindade da União Patriotica de Hespanha não deserta, nem recua!

Depois da Bolivia e do Perú... — Os argentinos, em Buenos Aires, (não falamos dos bem educados) por mania ou por maldade, chamam, a nós, brasileiros, de macacos.

Muita gente boa attribue esse gesto pouco elegante e cortez de alguns dos nossos vizinhos portenhos ao facto de sermos nós os maiores exportadores de bananas, no continente.

No entanto, a causa é outra bem diversa.

Dizem os nossos amigos do Prata, que temos "espirito de imitação". Recebendo á beira do Atlantico "uma civilização de emprestimo", como disse um escriptor nosso — imitamos tudo: a moda, os habitos, os costumes e até a cozinha européa e americana do norte. Somos — dizem elles — uns verdadeiros monos. Tudo isso teria muita razão de ser, se os nossos irmãos platinos não fossem, neste particular, peores do que nós.

Se o brasileiro imita tudo — modas, habitos, costumes e até cozinha — não imitamos, entretanto, coisa muito peor e que elles já imitaram... o leitor intelligente nos dispensará de dizer o que é, afim de não incorrermos nas iras de Jupiter, que considera essa palavra um crime para o qual não existe castigo sufficiente nos dominios de Plutão.

NOTAS POLITICAS

POLITICA DE SANTA CATHARINA

FLORIANOPOLIS, 6 (D. T. M.) — A commissão especial, nomeada pela Assembléa Legislativa do Estado, para elaborar parecer sobre o pleito presidencial de 3 de agosto ultimo, assignou esse parecer, que foi a imprimir, devendo ser approvado, possivelmente, hoje.

O parecer, que traz a assignatura dos srs. Thiago de Castro, Luiz Gallotti, Ermembergo Pellizzetti, Cid Gonzaga e Heraclito Vieira, reconhece e proclama eleitos os candidatos do partido situacionista.

* * *

A ASSEMBLE'A DO RIO GRANDE

PORTO ALEGRE, 6 (D. T. M.) — Estão chegando a esta capital os membros da Assembléa dos Representantes, cujas primeiras sessões preparatorias deverão realizar-se já na proxima semana.

A inauguração da nova legislatura será a 20 do corrente.

* * *

O DEPUTADO NEREU RAMOS

FLORIANOPOLIS, 6 (D. T. M.) — O deputado Nereu Ramos, que ha dias chegou a esta capital, tem sido alvo de expressivas homenagens por parte de seus amigos e correligionarios politicos.

O deputado catharinense deverá embarcar, por estes dias, para Porto Alegre, onde vae em visita a alguns amigos.

* * *

O SR. ESTACIO NADA DESEJA

RECIFE, 6 (T .D. M.) — Nos circulos politicos desta capital, affirma-se que o sr. Estacio Coimbra deu instrucções, para essa capital, ao sr. José Maria Bello, governador eleito, sobre a attitude de Pernambuco, em face do futuro governo da Republica.

O sr. Estacio Coimbra teria dito que Pernambuco, se consultado, deveria responder que nada deseja.

Porém, no caso de lhe ser solicitada a sua collaboração effectiva, que se contente em continuar na presidencia da Camara dos Deputados; e que ainda, no caso de ser ouvido sobre a entrada de um pernambucano para qualquer uma das pastas ministeriaes, que não tem preferencias.

Todavia, accrescenta-se que se a Pernambuco tocar a pasta da Agricultura, o candidato do situacionismo será o sr. Samuel Hardmann, se outra qualquer pasta, o sr. Annibal Freire.

* * *

A SUCCESSÃO GOVERNAMENTAL BAHIANA

Realiza-se, hoje, na Bahia, a eleição governamental do Estado, a que concorre, como candidato unico, o senador Pedro Lago — que, tambem hoje, regressa a esta capital, depois de alguns dias em Caxambu'.

PAGINA DE EVA

UMA CURIOSA ACÇÃO SOBRE DIREITOS MARITAES

UMA FAMOSA ACTRIZ FRANCEZA QUE SE TRANSPORTA PARA OS ESTADOS UNIDOS, AFIM DE, VENCENDO A RESISTENCIA DO MARIDO, APRESENTAR-SE EM PALCO, PROTEGIDA PELAS LEIS AMERICANAS

Jane Aubert, a formosa artista que se diz victima do rigor das leis francezas sobre os direitos maritaes

(Exclusivo do DIARIO CARIOCA)

NOVA YORK, agosto de 1930.

Jane Aubert, a famosa o formosa actriz franceza, resolveu transplantar-se para os Estados Unidos, certa de que as leis americanas lhe assegurarão a liberdade que lhe foi negada pela côrte do Sena, podendo, assim, desafiar o marido, que se oppõe a que ella appareça no palco.

aH pouco tempo, Jane Aubert esteve envolvida numa curiosa acção sobre direitos maritaes. Foi um caso que interessou vivamente a opinião nacional, pois sempre se sustentou que a mulher casada franceza, comparada á norte-americana, é mais ou menos uma escrava.

Essa convicção se tem arraigado a tal ponto, que uma escriptora chegou ao extremo de dizer que é contraria ao casamento das moças francezas com menos de 21 annos, para que tenham tempo de aproveitar um pouco a vida, porquanto, uma vez casadas, só terão direito a pensar nos filhos e na cozinha.

A acção foi movida por Morris Nelson, um americano que, no tocante aos direitos maritaes, prefere as "idéas atrasadas" da França as do seu paiz. Morris pleiteara uma grande idemnisação por haverem determinados empresarios firmado um contrato com sua esposa, Jane Aubert, afim de tomar parte numa série de espectaculos, sustentando que para tanto era indispensavel sua autorização.

O tribunal do Sena reconheceu a procedencia da acção, pois a sua autoridade de marido era" escarnecida e ridicularizada" diariamente, com a presença da esposa no palco, sem o seu consentimento.

Nessas condições, Jane Aubert, que prefere a sua arte ao marido, partiu para os Estados Unidos, onde espera que a justiça não tenha em tão alta conta os direitos maritaes.

E' curioso observar-se que emquanto as senhoras francezas se queixam de que os maridos transformam a vida matrimonial numa especie de dictadura, a sra. Thomas A. Edison, esposa do sabio norte-americano que nos deu a lampada incandescente, mostra a necessidade da mulher dedicar-se mais ao lar, dando menos importancia ás diversas profissões e ao commercio.

Para ella, por haver a arte de preparar o lar declinado tanto nos ultimos annos, devido ao suffragio feminino e á guerra européa, é que se nota esse estado de generalizada inquietação, em que o homem já não se sente bem ao lado da familia.

Assim, "a menos que a mulher norte-americana resolva esforçar-se para desenvolver a arte de preparar o lar, ficará ameaçada a mais vital instituição do paiz".

Além disso, "a America é essencialmente uma nação de lares. A mulher que não desejar fazer o seu lar, está minando os alicerces da nossa nação".

A sra. Edison não quer, entretanto, que voltemos ao tempo das mulheres bisonhas e desconfiadas. Ao contrario, parece-lhe que a dona de casa deve saber dirigir, comprar, entender de economia e de chimica para fiscalizar o preparo da comida da familia e dos hospedes. Tambem não deve ser estranha á musica, á arte e á literatura, afim de poder entreter o marido e os amigos da familia. De qualquer modo, porém, mesmo as senhoras mais bem educadas devem convencer-se de que o lar está acima de tudo.

Sejam quaes forem as transformações por que passou e ainda tenha de passar o sexo fraco, não é possivel deixar-se de reflectir sobre os conceitos dessa illustre senhora, que, hoje, com ha quasi cincoenta annos [illegible], ainda pensa que a vida de uma mulher nunca é sufficientemente longa para lhe permittir preparar bem o seu lar.

A PONTE DO INFERNO

Já estiveram no Hotel das Paineiras? Nunca lhes veio a curiosidade seguir, até dentro da floresta, pelo estreito caminho que margina o aqueducto? E' um trabalho antigo, que patenteia bem o esforço do engenho humano: a existencia diz da sua edade, melhor que qualquer attestado e do capricho com que eram feitas as obras nos outros tempos. Até o passeio macadamisado que cobre grande parte do trajecto é uma maravilha!

Por onde as passadas dos visitantes não bruniram as pedras, o limo e o musgo, embevecidos com a agreste paisagem, marchetaram o chão e, no dorso do extenso paredão pelos intervallos das pedras esponta um manto verde de musgo.

De esguêlha, por entre os galhos, penetrando as folhas, o raio do sol aquecedor e amigo vem, na manhã de inverno, sorver o cheiro do bosque, que por toda parte, trescala no ar sadio, de vigor agreste. E' tão embriagante que seduz e enleva! Desse contraste veio-me á lembrança um conto das "Mil e uma noites". Era uma vez um typo horrendo, tremendamente feio e hirsuto; a immundicie era o seu melhor atavio; vivia afastado da cidade porque ninguem supportava o cheiro nauseabundo que se espalhava onde elle estivesse. A sua morada era nos lamaçaes, nos chiqueiros onde vivia a disputar com os porcos, os restos das refeições. Quando não era visto nestes logares é por que estava a arrancar raizes da terra para se alimentar, pois de toda a parte o enxotavam como se fosse um animal desprezivel. Diziam ter sido elle, em outros tempos, um individuo orgulhoso e que soffria as consequencias de um merecido castigo! Uma fada, disfarçada em mendiga, pedira-lhe uma esmola para comprar um pão: morria de fome, não tinha uma côdea sequer para lhe abrandar os estertores do estomago vazio. E elle, altivo, inflexivel, orgulhoso, mostrara-lhe a porta da rua, dizendo não tolerar gente maltrapilha e cheirando mal. Mal pronunciara estas palavras e se dispunha a andar, quando se transformara por designio da pobre mysteriosa, subitamente desapparecida.

Ella o metamorphoseara no mais horrendo batrachio, para que tivesse consciencia da sua inferioridade e no dia que pudesse se compenetrar de que, mesmo, na mais infima condição a humildade é uma virtude que se impõe e da qual nunca devemos esquecer, pois auxiliando os necessitados, e não os desprezando, elle volveria ao seu primitivo estado. Os sapos vivem no charco mas, na solidão de uma noite de luar, desperta angustia e saudade a musica monotona dos moradores do lodo! Chegou o dia que acabaria o seu encantamento e estava á margem do lago, devorando um pedaço de pão secco que uma das crianças jogara ali, quando se lhe approximou um cão repellente, com as costellas á mostra e dirigiu-se a ella, humilde, sem ousar levantar os olhos, implorando uma migalha do frugal banquete. Elle continuava a saborear o seu rude jantar e, na difficuldade de engulir algum pedacinho que cahia ao chão e que o cão lambia receioso de ser importuno. A humildade, com que o cão procurava mitigar a sua terrivel fome, o chocou e attraiu para si o irmão de infortunio e dividiu com elle o seu repasto. Admirado de ver que elle era grato abanando o rabo, como que exprimindo o seu contentamento, ia-lhe dando os pedaços, alcançando, assim o desencantamento. Como a historia dessa transformação póde interessar a "Ponte do Inferno"?

E' que o inferno não é tão feio como se pinta, e, ás vezes, por elle é que se vae ao Céo! A ponte, que uma idéa magistral concebeu e mãos especiaes executaram sobre o abysmo, convida as mais bellas divagações. Em pleno dia, architectam-se sonhos fantasticos, inventam-se lendas e se ao nome de inferno se pudesse accrescentar — verde — seria mais expressivo a "Ponte do Inferno Verde".

RACHEL PRADO.

A SIMPLICIDADE — PRINCIPAL CARACTERISTICA DOS NOVOS MODELOS

A principal caracteristica dos novos modelos é a simplicidade. Os mais caprichosos trajos expostos ultimamente mostram que foram desenhados para a mulher moderna e de accordo com as suas necessidades.

Não queremos dizer que deixem de ser chics, mas se percebe, sem grande esforço, que os costureiros pensaram, sobretudo, na praticabilidade, de modo que qualquer senhora da classe media póde usal-os sem correr o risco de se suppor que pretende passar com uma dessas rainhas desthronadas que enchem a Europa.

Para isso contribuem, sem duvida, as fazendas escolhidas, mas se deve esse resultado, principalmente, á discreção com que se adaptam á nova silhueta influencias de outras épocas.

Um exemplo da simplicidade a que recorrem os costureiros parisienses é o modelo aqui reproduzido.

As mangas curtas e armadas dão a idéa de uma capinha e o corpo á princeza se estende por meio de um folho circular, cuja ponta na parte da frente visa tornar a figura mais esbelta.

As preguinhas horizontaes de cada lado são muito chics e servem para accentuar a cintura.

Esse vestido é confeccionado em um novo typo de voile estampado, tão transparente quanto o chiffon, porém, menos dispendioso, tendo, ainda, a vantagem de se poder lavar.

Muito simples, consta apenas de um vestido em uma peça com um folho circular em duas secções.

O voile azul marinho, com pastilhas brancas é muito proprio para os trajos de rua ou para o trabalho em escriptorios.

AS FAZENDAS LISAS SUBSTITUEM AS ESTAMPADAS NOS FIGURINOS PARISIENSES

Paris, agosto de 1930.

Apesar da abundancia de tons em pastel, Paris se voltou novamente para o branco e considera-o uma das melhores cores para os vestidos que devem ser usados na época de calor.

Ha para isso varias razões, pois o branco suggere muitas coisas frias, como a neve, as nuvens que se accumulam pela manhã e os cysnes a refrescarem-se nas aguas dos lagos.

Durante o dia, o branco como que attrae os saudaveis raios actinicos do sol e repelle os que não nos podem fazer bem. A' noite, póde ser usado com accessorios de qualquer cor, tornando o trajo, assim, infinitamente variavel. E, desde que se saiba escolher o tecido, serve para todos os typos e edades.

Em todas as grandes reuniões elegantes de Paris, o branco está sendo usado pelas mais elegantes damas da alta sociedade. Algumas o usam com diamantes; outras com rubis e diversas com rubis e saphiras, que formam uma deliciosa combinação. Tambem não raro são as senhoras que escolhem a turqueza para os seus vestidos brancos.

Tanto da costa do sul como da do norte chegam noticias de que o branco continua triumphando.

Madeleine Vionnet confeccionou o vestido que offerecemos hoje ás nossas leitoras com setim branco, adoptando uma nova linha verdadeiramente attraente.

E' á princeza e justo até abaixo dos quadris, onde se torna mais amplo. Quatro godets formados de pequenos folhos se estendem desde a cintura até a parte onde a saia começa a tornar-se ampla. A saia chega até o peito do pé.

Para esse modelo, preferiu Vionnet luvas brancas de suede.

A CÔR BRANCA, COMO EXPOENTE DA MODA NOS SALÕES DE PARIS

Paris, agosto de 1930.

As novas exposições vieram deixar bem patente a tendencia para as fazendas lisas. Ainda encontramos em Paris fazendas estampadas, porém as estampagens, em quasi todos os casos, são modestas e, em muitos podem até passar despercebidas, pois nada mais são do que ligeiros traços em tons pouco vivos.

Esse ultimo typo tem sido empregado principalmente por Jean Patou, que combina o fundo verde escuro com estampagens finissimas em tom beige.

Outra novidade que as exposições nos apresenta são os nós. Praticamente todos os costureiros empregam alguns nós nos seus modelos, pouco importando o logar que escolham para applical-os. Madelaine emprega-os em suas tunicas separadas; Louise Boulanger, nas gollas dos seus modelos, nos fichus e nas echarpes, e Patou, principalmente, nas saias, para serem usadas sobre um vestido completo ou uma blusa separada.

Chapel e outros costureiros exhibem cintos que podem ser usados taes quaes os apresentam ou reduzidos por meio de nós em cerca de cinco centimetros sem se prejudicar a silhueta.

A gravura que offerecemos hoje ás nossas leitoras dá uma idéa do que são esses nós. A' esquerda, temos um casaco drapeado com elegante nó do lado esquerdo, na altura da cintura. A saia á direita, em cima, tem uma pala em fórma de faixa com dois nós em volta do corpo e outro do lado esquerdo rematando a cintura.

Em baixo, vemos uma saia para ser usada sobre um vestido completo ou com uma blusa separada. Essa saia tem dois cordões formando atacadores e que são rematados por caprichosos nós.

"Idiota, não precisava casar..."

Por ALCIMAR

Elle passava os dias interno no gymnasio, a fiscalizar meninos. Fiscalizar meninos, porém, não era o peor na vida do Castello. Muito mais angustioso era tolerar os pruridos literarios dos directores do gymnasio, dois moços de bom coração, morigerados e até catholicos praticantes.

Castello, no emtanto, tinha momentos de satisfação, quando estabelecia um parallelo entre a sua miseria economica e a miseria intellectual dos seus superiores. Eram todos eguaes. Porque Castello tinha, de facto, talento, vibração e cultura.

Mas em pouco se extinguia esse devaneio idealictico. Os directores appareciam e davam ordens energicas. Sim, energicas. Nessa questão de disciplina elles eram irreductiveis. E Castello partia, revoltado intimamente, ruminando vinganças contra a sociedade. Chegou um dia a pensar em adherir ao bolchevismo. Em pouco cogitava de outra coisa.

Havia ainda martyrio maior para o rapaz. Era a presença da mãe dos directores, "a velha megera", como lhe chamava. Neurasthenica, bigodosa e rotunda, d. Thomasia jamais cumprimentara o Castello, sem fazer recriminações, sem allegar que o seu ordenado de 200$000, com cama e mesa, era uma exorbitancia.

No meio de tanta amargura, o Castello, entretanto, tinha uma compensação. Amava a filha da "megera".

Zelia todo o dia apparecia ao rapaz. E apparecia sempre nas horas em que os irmãos davam aulas. Assim podiam conservar livremente. Só um alumno, justamente o mais insubordinado, sabia das entrevistas. Mas... Mas o mocinho apenas se servia dessa circumstancia para merecer complacencia do inspector. Guardava absoluto segredo.

Zelia, porém, sem o saber e unicamente por vaidade, feria em cheio o rapaz com a sua conversação. Levava-a sempre para um terreno estranho áquelle que palmilhava o Castello.

E era doloroso ao Castello ouvir as narrações das festas em que Zelia passeava a sua elegancia. Doloroso e humilhante. Com que coloridos de estylo e inflexções de voz ella contava os multiplos incidentes dos salões! Sim, era-lhe horrivel ouvil-a. Mas elle gostava, apesar de tudo.

— "No palacete de madame Santos Lobo — que palacete! — entre tantas, outras eu gosava das preferencias dos rapazes. Rapazes tão gentis. E como dansam bem! Um tango com o joven diplomata Celso, que maravilha!" E por ahi afóra.

Uma mentira, tudo.

Castello, silencioso, humilhado, escutava. Por fim, pedia que ella recitasse alguns versos. Agora, vingava-se.

Zelia julgava ser uma grande "diseuse". Estudava com Angela Vargas. Só isso bastava.

Mas, na verdade, Zelia era uma declamadora insupportavel. Cheia de esgares simiescos, de tics nervosos, de bamboleios, espantava, assim. E Castello não temia aquelle horror. Ao contrario, extasiava-se contemplando a plastica de Zelia. Tambem não fazia outra coisa. Para que? Zelia era tão bonita. Mesmo o rapaz amava muito a Epicuro e detestava Platão.

A sineta tocava e ella ia embora, para voltar no dia seguinte. E a vida do inspector decorria desse modo, quasi sem variações.

* * *

Um dia, Zelia recebeu, por aquelle alumno insubordinado, uma carta do Castello. Dizia o seguinte:

"Você sabe de uma coisa, Zelia, eu resolvi voltar para meu sertão natal. Quero-lhe muito. Mas isto não é sufficiente. Não tenho dinheiro. E sem dinheiro não se póde amar. Ademais, já vae longo tempo que represento humilhante papel nesta nossa comedia. O papel de homem sem dinheiro. Isto precisa acabar. Adeus"

Zelia estremeceu, ficou pallida e correu ao gymnasio. O Castello não estava mais. Despedira-se ha algumas horas. Zelia deixou cair algumas lagrimas, contemplou o espaço azul para os lados do Norte e disse baixinho: — "Idiota, não precisava casar..."

A CASA JULIETA

Acaba de lançar o novo modelo de chapéos para senhora denominado:

Miss Universo

Empalhações, chapéos de fantazia, bellissimo sortimento de vestidos recebidos de Paris.

29 — PRAÇA TIRADENTES — 29

93 «MISSES»!!!

Sim senhor, 93! tantas são as concurrente ao premio de belleza. E' fantastico!

O mais importante é que todas ellas fazem uso do **Petroleo Soberana**, contra a caspa e quéda dos cabellos.

PARA PROTEGER AS AVES E OS GAMOS

NOVA YORK, 6 (A. A.) — Foi fundada, nesta cidade, por iniciativa do senador Harry B. Hawes, do Estado de Missouri, uma associação destinada a proteger as aves e os gamos ainda existentes nas terras incultas da União.

Auxilia o senador Harry, nesse emprehendimento, o sr. J. P. Knapp, multi-millionario e publicista naquelle Estado sulino.

DISPUTANDO A "COPA AMERICA"

NOVA YORK, 6 (A. A.) — Com a victoria dos barcos americanos de seis metros, que estão disputando a "Copa America", os yachtmen norte-americanos estão agora com 89 pontos, contra 55 dos inglezes.

"BEIRA-MAR"

O NUMERO DE HOJE DO QUERIDO SEMANARIO DE NOSSAS PRAIAS

Este victorioso semanario das praias elegantes do Brasil, que registra sempre os mais palpitantes acontecimentos da vida balnearia da aristocratica Copacabana, apresenta, hoje, aos seus leitores, um numero magnifico e artisticamente cuidado, com farta e delicada reportagem do vibrante acontecimento que é o Concurso de Belleza Mudial. Esfusiante e repleto de noticias variadas da vida mundana da sociedade chic de Copacabana, Ipanema, Leme e Icarahy, "Beira-Mar" vem se impondo no conceito daquelles que apreciam a graça, a belleza e o movimento de nossa vida praiana.

Dirigido intellectualmente pelo romancista Théo-Filho e pelo poeta Harold Daltro, "Beira-Mar" é hoje, sem favor nenhum, um dos mais scintillantes semanarios do Brasil.

A edição desta semana do coqueluche da alta sociedade de Copacabana apparece em papel couché rosa, illustrado com inédita reportagem photographica da impressionante parada de Belleza da Avenida Atlantica.

Assumptos Infantis

MODA INFANTIL

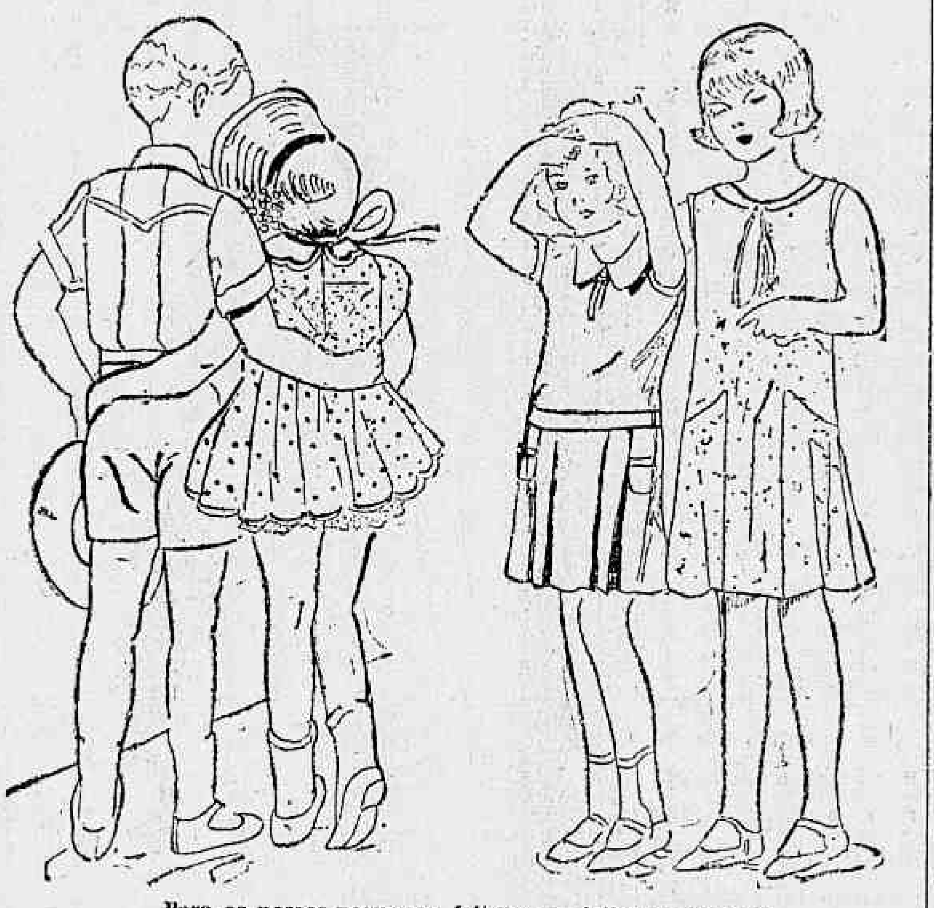

Para os nossos pequenos leitores — 4 lindos modelos

O Dedo de Deus

Foi uma acção horrivel! Era no tempo dos nunes quando os titans se divertiam e que, na falta de um jogo de pébol ou petéca, com a sua extraordinaria força atiravam uns aos outros, enormes pedras, cujo peso em toneladas daria muito que fazer aos nossos actuaes guindastes electricos ou hydraulicos, para alçar tamanha massa informe e era o divertimento preferido nos seus innocentes folguedos.

A residencia dos titans, a morada dos expoentes da força era nas cavernas tonitroantes.

Não é porque nunca se tenha falado do que havia em nosso Brasil antes de 1.500, quando Pedro Alvares Cabral aportou ao nosso solo patrio e, vendo os vestigios do que se passava, que não evoquemos o que as lendas affirmam, e, como se formaram as cordilheiras e as montanhas que rendilham o horizonte e para que não permaneçam no olvido, vamos relatar um pouco do que nos segredou e que se vêm guardando da época mais remota e que se conservarão através dos tempos, uns, como reliquias, outros, como anathema — os determinados picos e cumes de montanhas que são o quadro majestoso da nossa cidade.

Ha millenios, havia no mais profundo desvão da nossa bahia de Guanabara uma região, onde só habitavam dragões, feras e monstros horriveis e d'uma corpulencia pouco commum.

O direito naquelles antigos tempos era a razão do mais forte!

O fraco deveria viver eternamente calcado aos pés do que impunha á sua autoridade pela força!

Não viviam, pois, fracos e fortes em boa harmonia; maldiziam da vida, postergavam todo o ideal digno, o sentimento era uma fraqueza, a maldade uma victoria!

Mas, uma lei occulta reuniu ao lado do máo elemento uma boa semente, e entre tanta perversidade lançou a sua benemerencia.

Entre aquelles seres tão malevolos, havia um compassivo que oppunha aos desatinos da totalidade, sentenças judiciosas, verdadeiras decisões de benevolencia, que os modificava.

Revoltados contra o destino amargo que os puzera arredados dos logares de prazeres e os jogara para aquellas paragens desoladoras, elles conspiravam á socapa, atirar ao céo as suas imprecações, em formas de enormes blocos de pedra, tal qual fazem hoje os garotos quando vão brigar, armazenaram em sitios escondidos, grandes quantidades de pedras e ao grito de rebellião, todos se poriam em guarda!

Porém, quando, na imminencia do perigo, o pacifico e ponderado irmão de relance, percebeu quão inocuo era aquelle desejo, chamou: — desnaturados e imprevidentes, ides ousar temeraria e absurda surpresa... Ides arrostar com a colera divina, e quem será o vencedor?

A' um gesto da divindade, desapparecereis na escura profundidade da terra. O que existe, obedece á sábia lei e quem sois para pretender remover o que foi determinado, medi a consequencia do vosso gesto e o que vos espera.

A maldição ha de cair sobre quem erguer a mão contra a sorte, reflecti! E a sua voz serena tornara-se bella.

Naquella época tudo falava — os peixes, os animaes, as pedras, todos se entendiam e a fórma de expressão era universal — do intimo do que procurava impor á turba confiança, accendia uma scentelha de veneração ao Ser Supremo, dono de todas as coisas.

A começo, pasmos de ouvir a opposição, recearam persistir no intento que os impelia, porém, um mais affoito redarguiu orgulhosamente: o desejo de vingança em nosso intimo é atroz e vimos dispostos a reagir contra quem quer que seja, as coleras, lá de cima irrisão abominavel, não somos nós robustos, resistentes, poderosos, em nosso dominio quem seria capaz de chegar que não desapparecesse ante a nossa potencialidade.

Não tememos ninguem e arrostamos contra tudo e contra todos e quem pronunciava isso em voz soturna e unindo o gesto á acção arremessou para o céo enorme pedra.

Um silencio aterrador seguiu o nefando impulso e quando puderam perceber o resultado, viram o companheiro hirto e estirado.

O colosso fôra abatido pela propria pedra quando retornava. A' seu lado, immovel, petrificado contra tão extranho vilipendio e coragem de pretender ferir o autor dos mundos jazia e gigante bondoso com o dedo erecto para o ar, indicando a fonte de pureza de onde promanam grande parte das sublimidades da vida e de onde vem o castigo para os exaltados.

Os presentes ficaram longo tempo absortos e quando foram saindo do lethargo comprehenderam a impiedade do insano gesto e unisono lhes saiu dos labios: "o Dedo de Deus !"

E eis a lenda, meus amiguinhos, de uma projectada rebeldia, ficou-nos para a posteridade, no reconcavo da bahia em direcção a Theresopolis, que naquelle tempo não tinha nem estrada para automoveis nem caminho ferreo, o famoso penhasco sempre erecto e quasi inaccessivel apontando palra cima: "O Dedo de Deus !"

PARA COLORIR

Aposta corrida com Dulce e o pequeno Jasmin

DEPOIS DE UM SENSACIONAL JULGAMENTO

O FUZILAMENTO, EM TRIESTE, DE TRES TERRORISTAS SLOVENOS

TRIESTRE, 6 (A. A.) — A's seis horas da manhã, de hoje, foi cumprida a sentença proferida pelo Tribunal Especial de Defesa do Estado, mandando fuzilar, pelas costas, os reus Bidovetch, Marussik e Valencitch, autores das mortes verificadas no jornal "Il Popoli di Triestre" e de numerosos outros delictos.

Estava armado de pistola

O empregado da Limpeza Publica, Jose Alcides, hontem, quando se encontrava no botequim da rua Arenl n. 58, foi preso por estar armado de pistola.
Conduzido para á delegacia do 14º districto, o contraventor foi autuado em flagrante.

INDULTO A UM SUBDITO PORTUGUEZ CONDEMNADO A' MORTE

O GOVERNADOR DE MASSACHUSSETT PROMETTE ESSA MEDIDA GENEROSA

LISBOA, 6 (A. AA) — O "O Seculo", annuncia em "placard", que o governador do Estado de Massachussett, indultará o cidadão portuguez Pita Soares, que ali foi condemnado a morte.

Duas nomeações no Ministerio da Justiça

O ministro da Justiça, por acto de hoje, resolveu assignar portaria, nomeando Antonio Emiliano Chermont, e Maria de Lourdes Eleone, para exercerem, respectivamente, as funcções de escripturario interino do D. N. de Saude Publica, e servente do Hospital "Arthur Bernardes".

NA CENTRAL DO BRASIL

POUCO PAPEL E MUITA BESTEIRA!...

Ha tempos o director da Central do Brasil, em "papeleta Reservada" enviada ao sub-director da 2ª Divisão, ordenava que dois praticantes de conductor de trem, fossem novamente transferidos do cargo de conferente, para aquelle.

O engenheiro Lysanias, informou de que cumpria a ordem, porém, se a medida fosse extensiva aos demais funccionarios.

Dahi a pendenga entre os dois topetudos "Wow Zander", quer sómente dois, mas Lysanias quer que todos os demais gozem as mesmas regalias.

A teimosia de um e a justiça do outro, está dando para "manga" e os commentarios fervilham cá fóra.

O director em quatro laudas de papel, escreveu tanto, tanto, que alguem exclamou, ao lêr as altas considerações de "Won Zander".

— Meus Deus, tanta, tanta besteira, por causa de dois sabidos!

O dr. Lysanias continua mantendo os informes e por isso andam os dois bicudos brigando. O "moço Louro", tem lido cada coisa, e se fosse outro já teria "estrillado", mas o medo, da sujeira, o impede de o fazer.

Uma simples papeleta está transformada em grosso e volumoso processo.

Nelle se lê coisas, que o sr. Zander, se fosse homem e um director de peso já teria dito ao ministro: "Tome conta de meu lugar. Eu não posso aturar aquelle "paster" de uma figa. Eu ou Elle!"

Mas lhe falta a coragem para ter esse gesto.

E por isso vae ouvindo e os conductores de trem continuam como conferentes addidos.

Quem tem telhado de vidro!...

Lysanias "seu" Zander, não é o exchefe da synalização!...

EXTRAVIO DE TALÃO DE DESPACHOS DA E. F. N. DO BRASIL

Tendo-se extraviado na E. F. Noroeste do Brasil o lalão para despachos de café, de n. 2.101 a 2.123, da serie 10ª, foram tornados sem effeito, os despechos effectuados nos referidos talões, devendo ser appreendidos os que forem apresentados com taes numeros.

A Central do Brasil foi scientificada.

PARA AS FESTAS DE CONGONHAS

A partir de hontem, o trem N. 4., fará a parada de um minuto para o embarque e desembarque de passageiros nas estações de Congonhas, de Campos e Joaquim Murtinho, até o dia 17 do corrente.

Os itinerantes Julio Falcão, Cancio Pinheiro e E. Rodrigues foram designados para fiscalizar os trens especiaes.

UM GUARDA-FREIO MORREU REPENTINAMENTE

Na Estação de Entre-Rios, falleceu, repentinamente, o guarda-freios Antenor Ramalho.

O cadaver, a pedido da familia, foi removido para a Estação de Parahyba, onde foi sepultado.

Os funeraes daquelle empregado foram realizados ás expensas da Central do Brasil.

OS "CARONAS"

A estação D Pedro II forneceu, hontem, por conta dos diversos ministerios e outras repartições publicas, 115 passagens, na importancia total de 8:621$600.

FORAM DESIGNADOS

Foi designado o engenheiro Floriano Ribeiro Mariano, para attender ao serviço durante a ausencia do engenheiro residente em Pirapora, que entrou em goso de férias.

—— Durante a ausencia do engenheiro residente Horta Junior, que tem sua séde em Buenopolis, a direcção do serviço ficará a cargo do engenheiro da 12ª residencia.

NOVA ESTAÇÃO E OS RESPECTIVOS DESPACHOS

A estação "Bandeirante", da Companhia Ferroviaria S. Paulo-Paraná, passou a denominar-se "Bandeirante-Paraná", afim de não haver confusão com outra de egual nome na S. Paulo Railway.

Os despachos das frutas frescas ou verdes do paiz, acondicionadas ou a granel, em trens de carga, passaram a gosar na S. Paulo Railway, do abatimento de 50 °|°.

TRENS ESPECIAES

Para a festa de hoje, com a parada de 7 de setembro, a Central do Brasil organizou 16 trens especiaes, procedentes de Realengo, Santa Cruz, Villa Militar, Deodoro e D. Clara, destinados ás estações D. Pedro II, Alfredo Maia, Maritima e S. Diogo.

Para os Tiros de Guerra, estão destinados carros reservados ligados aos trens de suburbios e expressos que receberão passageiros em Piedade, Quintino Bocayuva, Madureira, Cascadura, Anchieta, Marechal Hermes, Santa Cruz, Campo Grande, Realengo, Meyer e Engenho de Dentro.

ESTAÇÕES SUPPRIMIDAS

O director da Central do Brasil resolveu mandar supprimir na estação de Engenho do Matto, o torniquete de Pavna, da Rio d'Ouro, bem como, dar validade, na referida Estrada, aos bilhetes de suburbios da 1ª secção da Central, emittidos na estação de Pavuna, da Linha Auxiliar, afim de evitar embarque de passageiros sem bilhetes para estações comprehendidas no trecho de Francisco Sá a Belfort Roxo. Os passageiros destinados a além de Belfort Roxo, deverão acquirir novos bilhetes nessa estação, que é ponto de baldeação e onde ha necessario tempo para tal fim.

MAIS UM, POR CONTA

Em Del Castillo, descarrillou, na manhã de hontem, um carro carregade lenha do trem CA 7, que impediu durante algum tempo o trafego da linha 2. Por esse motivo, os trens de suburbios da linha auxiliar soffreram regular atraso.

O carro descarrillado teve algumas avarias e a linha soffreu pequenos damnos.

OUTRO

Na estação de Retiro, na linha do Centro da Central do Brasil, descarrillou o carro 646 NL, do trem cargueiro C 53, interrompendo o trafego á entrada da estação, durante algum tempo .

Não houve desastre pessoal.

A JUSTIÇA AMERICANA CONTRA O BANDITISMO

EXECUTADOS DOIS BANDIDOS, ASSASSINOS DE UM COMPANHEIRO E SUA ESPOSA, COMO TRAIDOR DO "CODIGO DA HONRA"

Nova York, agosto de 1930.

A execução de Frank Plaia e Michael Sclafonia na prisão de Sing-Sing, encerrou um dos poucos casos em que a justiça conseguiu triumphar na luta contra o banditismo organizado.

Samuel Stanchi, operario de Frank Square, uma aldeia de Long Island, situada á cerca de tres milhas ao oeste de Hempstead e a quatro milhas ao sul de Garden City, tropeçara, pela madrugada, num obstaculo qualquer e, ao procurar examinar o que era, viu que se tratava de um corpo de mulher atirado á margem da estrada. Era joven ainda e havia sido ferida á bala no rosto, varias vezes.

O operario gritou pelos seus companheiros e, poucos minutos depois, encontraram outro cadaver. Era de um joven que tambem havia sido al-

A sra. Mary Graziano, cujo rosto foi horrivelmente mutilado pelos dois bandidos para se suppor que o crime fôra praticado por ciume

vejado muitas vezes. Tinha, entretanto, o rosto intacto.

Os sapatos das victimas não tinham o menor signal de poeira, o que indicava que nem o rapaz nem a moça se achavam no logar onde foram encontrados os seus corpos quando foram assassinados.

Verificou-se, com effeito, que haviam sido mortos num bungalow proximo, que, por estar vasio durante muitos mezes, nada adeantou para se estabelecer a identidade das victimas.

A primeira theoria foi que se tratava de um casal de namorados que procuraram o bungalow abandonado para encontros amorosos, sendo surpretendidos e assassinados. A face mutilada da moça, indicava que o assassino, como tem acontecido em outros casos, se esforçara por destruir-lhe a belleza. Era, pensou a policia, evidentemente um crime motivad por ciume.

O assassino tivera o cuidado de destruir todos os signaes que pudessem servir para orientar as pesquisas policiaes. Deixara, entretanto, o chapéo do rapaz onde se viam as iniciaes S. G., mas isso nada adeantou. A marca da fabrica encontrada no collarinho da camisa tambem não deu resultado.

Nesse particular, o caso era muito differente de um outro de Nova Jersey, de que resultou o assassinio do par de namorados. Com effeito, em Nova Jersey, o assassino, que não foi e, possivelmente, nunca será descoberto, não procurou difficultar a identidade das victimas. Ao contrario, esforçou-se para que ella fosse estabelecida o mais depressa possivel. Quem poderá esquecer o gesto do assassino de Nova Jersey, collocando um cartão de visita do rev. Hall em um dos seus sapatos ao deixal-o estirado em uma estrada, ao lado de sua amante?

No caso de que nos occupamos, foram tomadas todas as precauções para que não se descobrisse de quem se tratava.

Isso não impediu, porém, que se partisse da mesma theoria, segundo a qual, em ambos os casos, o casal fôra victima de um admirador repudiado pela moça. Entretanto, dada a ferocidade do crime em relação á moça, a policia tambem se inclinava a admittir que alguma mulher tivesse tomado parte no drama e procurasse, de preferencia, mutilar-lhe o rosto.

A descripção dos cadaveres feita pela imprensa bastou para que no dia seguinte se soubesse de quem se tratava. As victimas eram Soro Graziano e sua esposa, Mary Graziano.

Conhecendo bem Graziano, a policia mudou immediatamente de opinião, passando a sustentar que o crime não fôra inspirado por ciume, mas por vingança.

Com effeito, Soro Graziano fizera parte de uma quadrilha de bandidos, que, em poucas semanas, realizaram cerca de 300 assaltos, num dos quaes foram presos alguns delles, sendo o chefe Thomas Cirrone, condemnado a 25 annos em Sing Sing. Parece que essa condemnação resultou do depoimento de Graziano, que tambem se apoderou do dinheiro recebido para auxiliar a defesa dos companheiros.

Soro Graziano violara "o codigo de honra" do pessoal do bas-fond, e, por isso, tanto elle como a esposa foram condemnados á morte pelos bandidos.

Entre os mais perigosos membros da quadrilha de Thomas Cirrone, figurava o bandido Frank Plaia, sobre quem recairam todas as suspeitas, que, mais tarde, tambem se estenderam a Michael Sclafonia, ficando provado que, realmente, ambos mataram o casal por vingança, visto haver Graziano orientado a policia quanto ás suas actividades criminosas.

Por isso, foram condemnados á cadeira electrica e executados.

Para se calcular o que eram esses dois bandidos, vamos recordar a scena que teve logar no momento da execução.

Frank Plaia e Michael Sclafonia eram muito amigos ao serem recolhidos á Casa da Morte de Sing Sing, mas, sem que se saiba por que, se tornaram inimigos emquanto aguardavam a hora de morrer.

No dia em que marcharam para a cadeira electrica, notava-se que a morte não lhes mettia medo, mas era evidente que nenhum delles queria morrer antes do outro. Se perguntassem a Plaia o que desejava, elle, por certo, responderia que preferia assistir á execução de Sclafonia, e, por sua vez, tambem não ambicionava senão ver tombar sem vida o corpo do seu antigo companheiro de crimes.

Foi Plia entretanto, o primeiro a ser executado. E, dois minutos mais tarde, ao aproximar-se da cadeira electrica onde ia ser sentado, Michael Sclafonia, depois de apanhar uma toalha, começou a limpal-a cuidadosamente, allegando que Plaia tinha infeccionado a cadeira e não desejava contaminar-se...

DIARIO FORENSE

Summarios de hoje:

Nas Varas Criminaes serão summariado,s amanhã, os seguintes réos:

Na Primeira — José Luiz de Almeida Malafaia, Iracema Brandão, José Tavares Filho, Danton Barcellos Coutinho e José Ferreira;

Na Segunda — Jorge Candido da Luz e Oscar Pereira da Silva.

Na Quarta — Placido Gomes Pereira, Anna Teixeira, Tufi Reis, Livio de Souza, Manoel Machado da Silva, Octavio José Marins e Euzebio Juncos;

Na Quinta — Jurandyr Queiroz.

Na Setima — Placido Teixeira de Faria, Arlindo Nunes Coutinho, Maria José Rodrigues, Octavio de Lemos Loureiro, Samuel Nilno Jorge Cavalcante de Barros Accyrilio e José Francisco da Silva.

Na Oitava — Alberto Lopes Daniel de Almeida Cruz e Manoel Vieira de Araujo.

VARAS CIVEIS
Despachos e sentenças

FALLENCIAS

Segunda Vara — Walter Retzel. — Tomada por ter a desistencia. Sellados e preparados á conclusão.

— Terceira Vara — A. J. Guerreiro. A requerimento de Antonio Pinto da Motta credor, de 2:000$000, foi decretada hontem, a fallencia de A. J. Guerreiro, estabelecido á rua do Lavradio, 202.

O termo legal retrotraiu a 13 de julho ultimo; foi marcado o prazo de 25 dias para a habilitação e o dia 26 de novembro para a assembléa.

— Hooken Ferreira e Cia. — Julgada procedente, em parte, a reinvidicação de Albertina Maia.

— A. N. Conçalves e Cia. — Julgada improcedente a reinvidicação de Barros Garcia & Cia.

— A. J. Galvão — Em prova a reinvidicação de S .A. "Mutuante".

— T. Barros e Cia — Mantida a decisão proferida na reivindicação de Souza Valle e Cia.

sobre a sua prestação de contas..

Quarta Vara — Marciano e Santoc.

Julgadas boas e bem prestadas as contas do ex-syndico Schweizer e Furlaneto.

— Quinta Vara — Antonio Duarte. — Tornada extensiva a fallencia ao socio Antonio S. Bento.

Henrique e Cia. — Habilitados os creditos não impugnados. Marcada a assembléa para o dia 16 do corrente.

— Edward Ashmorth e Cia. — Julgadas procedentes as reivindicações aos creditos de Anorgan Grenfell, Brown Shipley e Cia., Arbuthnot Lathan e Cia. Limitd.e e Kleinnort. Sons e Cia.

— Sexta Vara — Tintas Excelsior Limtd — Julgados habilitados os creditos não impugnados.

NO MUNDO DA AVIAÇÃO

O PROXIMO VÔO DO COLOSSAL DIRIGIVEL "R-101"

LONDRES, 6 (A. A.) — Segundo noticiam os jornaes, o dirigivel "R. 10" empreenderá, ainda este mez, um vôo á India, partindo de Cardinoton.

Para esse vôo estão se ultimando os preparativos.

O "R-10" descerá em Karachi, onde está sendo levantado um poste de amarração.

MORTE DE DOIS PILOTOS

VARSOVIA, 6 (A. A.) — Um avião em chammas caiu, hontem, numa das ruas desta cidade.

Em consequencia do sinistro, pereceram carbonizados os dois pilotos do avião e dois transeuntes ficaram gravemente feridos.

UM AERODROMO PARTICULAR PARA O PRINCIPE DE GALLES

LONDRES, 6 (A. A.) — Estão sendo estudados os planos para a construcção de um aerodromo particular no Palacio de Sandringham, para uso dos principes de Galles e George em seus continuos vôos.

INVERNO

A TERRA VIRGEM E AGRESTE
AO SENTIR NA SUA CARNE HUMIDA E CHEIROSA
OS BEIJOS LIQUEFEITOS E LUBRICOS DA CHUVA
E OS ABRAÇOS SATYRICOS DO VENTO,
ENCHEU-SE DE UM PUDOR ARISCO DE MOÇA DONZELLA
E DESCEU OS "STORES" DA NEBLINA
NA JANELLA ESCANCARADA DO FIRMAMENTO...

(RETICENCIAS, AGORA... RETICENCIAS...)

E AO FIM DESSE DESVAIRO ALLUCINADO,
QUANDO A CHUVA E O VENTO
CANSARAM DE VOLUPIA E DE LUBRICIDADE,
AS AVES SE PUZERAM A DIZER UM CANTICO DE GLORIA
AQUELLAS NOVAS BÔDAS PANTHEISTAS,
E UM SOL REDONDO E BOM POZ-SE A PASSAR
O PENTE DOS SEUS RAIOS OURO-VIVO
NOS CABELLOS MOLHADOS E VERDES
QUE A TERRA AGRESTE E DESGRENHADA,
PELO INVERNO VIOLENTADA,
ESTENDERA A SECAR, DE FRANÇA EM FRANÇA...

E UM SOL PIEDOSO E INGENUO
BEBEU, UMA POR UMA, AS LAGRIMAS DA TERRA...

WALDEMAR-LOPES

UM NORDESTINO SENTIMENTALISTA...

"A POESIA LYRICA NÃO PÓDE DESAPPARECER" diz Adauto Barreto em chronica para o "Diario Carioca"

Vem de lá dos confins de Pernambuco a chronica a que abrimos espaço, firmada por Adauto Barreto. E' uma intelligencia dosada de certa cultura. Mas cultura que condiz ao feitio do escriptor. Sente-se mesmo que ha, na sua palavra, todo um conjunto de sentimentalismo que não sabemos se oriundo do seu espirito preso ás amuradas verdes das serras que fecham a pequenina cidade em que habita, ou se consequente das vicissitudes ambientes. Pelo menos é o que está a indicar a sua escripta, recheiada de citações. Até parece que teme crear, livremente, uma feição que o defina melhor como exercitante em nossa literatura contemporanea. A menos que prefira sustentar formas passadistas. Talvez por effeito das dissenções, a prudencia o aconselhe a isso. Mas a hora é mais de crear que de citar. Perdoemos-lhe, porém, essa preferencia citadina. E vamos lêr a sua prosa algo poetisada, para que tenhamos, mais nitida, a força de sua intelligencia, onde se constata uma ansia muito caracterisadora de nossa raça, amalgamada em escolas de affeições. Mas, dessa maneira antiga de prosas ou de versos, as livrarias estão cheias e os nossos espiritos estão fartos... Vêm dahi razões que justificam a modernização sadia de nossas letras. Não no desejo de fazer desapparecer o sentido lyrico de nossa poesia, porque immortal, mas em busca de uma dynamisação que condiga com o instante que vivemos, tal um alicerce para a literarura brasileira de amanhã... Porque, o que está feito, está feito...

A poesia lyrica não póde desapparecer

A affirmativa que fazemos na epigraphe desta chronica ligeira, num terreno que póde gerar muitas paginas, é o resultado de estudos feitos no evoluir da literatura e nesse crescendo luminoso em que se enfeixam as paixões e os apaixonados.

Os que acompanham a marcha da humanidade, no seu ponto de vista literario, de Homero a Vyasa; de Virgilio a Mistral; de Schinller a Musset, e deste a Olegario ou Adhemar, vêem logo que a minha affirmativa tem razão de ser, dentro da logica e da psychologia palpavel dos grandes acontecimentos amorosos.

Ahi está o imperativo gritante de que não podemos esquecer a poesia lyrica. Como a voz das Sereias a Ulysses. Como Jehovah a Moysés.

Achamos digno de apreço e admiração esse movimento renovador, de originalidade mesmo, que vem sentindo a nossa literatura. A da França. A do mundo.

Deixadas á margem da grande via das letras as escolas marinetticas, antropophagicas e outras que tócam ás raias do absurdo, porque nada dizem da poesia-sentimento, congenita dos que têm coração — esse orgão que não envelhece nunca — temos como a verdadeira expressão da arte os versos que nos falam da sentimentalidade do poeta, a prosa leve, graciosa, enfeitiçante, que define a alma-menina do escriptor. Seja Cassiano Ricardo ou Alvaro Moreira.

Pittigrilli e Marguerite; Ruben Dario e Santos Chocano; Guilherme de Almeida e Menotti affirmam, tambem, aos nossos ouvidos, que o lyrismo não póde desapparecer. O lyrismo que é a **exaltação artistica, o arrebatamento espiritual, o gesto magnifico do vôo... alto, interminavel, sonoro. O Vôo fóra de Si Mesmo. A ascensão luminosa da alma para pôr um beijo no coração das estrellas,** como escreveu Vargas Vila, no prefacio de "Archipelago Sonoro".

Vejamos, deante dos factos, que, como sempre, prescindem de argumentos. Será capaz um desses poetas que querem deixar para um canto, como coisa imprestavel, o lyrismo, abraçando-se ao desbragamento poetico rotulado de futurismo ou regionalismo, escrever, depois de sentir, uma scena em que todas as fibras de seu coração fremiram pelos labios unidos ao frescor adocicado dos labios da mulher amada?

Affirmamos que, fazendo os seus versos no desregramento dessas escolas estapafurdias (assim devem ser chamadas as suas regras), o poeta não poderá jamais escrever para que os outros que o lêem sintam e comprehendam esses arroubos de paixão e santidade, feitos para os sentidos alterados dos protagonistas dos mais bellos dramas que podem ser vistos e vividos — os dramas de idylio, no seu sentido figurado.

A liberdade que os novos estão dando ao verso, sem levá-la ao abuso; rythmando as suas poesias; enchendo-as de uma belleza que nos prende a attenção e nos enleia o espirito, foi mais uma forma que se quiz dar a isso que **traduz toda a caudal da nossa sensibilidade artistica** — o verso. E não se perde a musicalidade ebriante que sentimos, unindo ao criador dos versos a nossa alma formada para experimentar dos sentimentos alheios.

Não cremos que Alberto Dezon, na sua forma de escrever versos, possa dizer isso que Guilherme de Almeida escreveu, como uma coisa que vemos e sentimos todos os dias:

E quando chego ao fim da carta, sinto, vejo,
que a minha boca toma a forma do teu nome;
a forma que ella tem quando vae dar um beijo.

Nem que Raul Bopp, nos seus versos automobilisticos, diga como Olegario:

Tirem-me o pão e deixem-me desnudo,
mas não me tirem d'alma esta saudada
que é meu sangue, é meu pão, meu ser, meu tudo!

Nem, ainda, que esse Marinetti, que quiz fazer politica literaria, neste Brasil tão nosso, faça, no mesmo estylo do "Retrato Olfactivo da Mulher", um poema como Vargas Vila escreveu em "Las Rosas de la Tarde..."

Que os lyrios de tuas mãos,
quaes capulhos entreabertos,
como brisas perfumadas,
como raios de um luzeiro,
deslizem-se pela selva
outomnal de meus cabellos,
serenando estas paixões
tempestuosas e soberbas,
e dominem a implacavel
rebeldia de meu crebro...

... ...

Os lyrios de tuas mãos
domadoras do Desejo!

Os confrontos que quizessemos fazer, mostrando que a poesia lyrica não póde desapparecer, encheriam muitas columnas deste jornal. Ninguem nos convencerá, jamais, de que, emquanto existirem os namorados, que se amam, que se abraçam, que se beijam em transportes ineffaveis, o lyrismo desappareça. O lyrismo vive dentro de nós proprios; e quando escrevemos algo que se afasta dessa belleza que é a unica nas coisas banaes da Vida, sentimos o peso de um peccado contra a nossa idéa, um sacrilegio contra o nosso sentimento.

Quem poderá escrecer, pelo estylo actual de Jorge de Lima, depois de afastados de

solidões tranquillas feitas para beijos,
ninhos verdejantes feitos para o amôr...

como disse Vicente de Carvalho? Incontestavelmente, dansarão no cerebro escaldante do poeta os versos sentimentaes e icasticos, e os erotopegnios dirão, mais tarde, ao povo que lê e entende, a sua emotividade sublime e santa.

E, tornamos a affirmar: emquanto os espaços perfumados e o céo vestido de estrellas escutarem esse som arcangelico que escapa, aereo e musicalizado, de labios que se esmagam, no desejo incontido dio prazer, a poesia lyrica não desapparecerá!

ADAUTO BARRETO

TEU E' O MUNDO

INTELLIGENTE LEITOR ou ENCANTADORA LEITORA: Queres conhecer os meios que te guiarão a conseguir Fortuna, Amor, Felicidade, Exito em Negocios, Jogos de Loteria? Pede GRATIS meu livrinho: "O MENSAGEIRO DA DITA" — Remette 500 réis em sellos para resposta. Direcção: Prof. NINA MARA — Calle Matheus, 1324 — BUENOS AIRES. (Argentina)

POETAS DA NOVA GERAÇÃO

UM POEMA TRADICIONISTA DE HELIO SIMÕES NUMA MOLDURA DE CARVALHO FILHO

(Especial para o "Diario Carioca")

Helio Simões

"A contração da pupila trae claro a exaltação de profundos extases interiores. Ha raizes longas de sombras bôas sorvendo selva extranha na luz dos olhos ádolescendo. Os cilios, negros cilios, fazem uma nuança gris pelo ritmo diferente da geometria humana da face. Pensa. E vae irmanando, no hiperlirismo do pensamento amanhecendo, estrelas e pirilampos pelo mesmo prestigio de beleza dos seus destinos communs de luz irreal. Céus de outubro e ipuciras perdidas sob a noite. O perfume aristocratico dos lirios e a caricia aromal do mangericão bravio. O cheiro do céu e o cheiro do chão. Poeta de pensamentos para consolar. Crê na vida pela magia suprema da humildade confortadora do amôr. A alma é o halito de uma varzea em flôr. Se ha angulos de ternura no intimo dos gestos irmãos deste irmão mais moço de "Arco & Flêxa"? São Francisco de Assis. Khayyam. CARVALHO FILHO."

BOI-TÁ-TÁ

Aquella luzinha além boiando
é uma alma penada...

(Boi-tá-tá!...)

... de alguem que morreu no mar...

Para o naufrago não ha céo.
Para o naufrago existe o mar,
unicamente o mar,
eternamente o mar...

Alma prisioneira da Mãe-dagua,
Boi-tá-tá é o destino
de quem morreu no mar...

As estrelas são almas libertadas...

Boi-tá-tá é alma penada
de alguem que morreu no mar...

HELIO SIMOES

Exoneração na Justiça

Por não serem mais necessarios os seus serviços, o ministro da Justiça, assignou portaria, exonerando do logar de arrumadeira da Escola de Enfeimeiras D. Anna Nery, Germana Pereira de Andrade.

Supprimida uma linha postal no Estado de Minas

O Director Geral dos Correios, por conveniencia do serviço, resolveu mandar supprimir a linha postal de Curimatahy, a Matta Machado, situada no Estado de Minas.

CURSO PRIMARIO

Aceitam-se alumnos do curso primario para lecionar em casa de familia.

INFORMAÇÕES PELO TELEPHONE 5-0873

Criação de mais uma linha no Estado de Minas

O Director Geral dos Correios, dr. Severino Neiva, resolveu mandar criar uma linha postal, sem augmento de despesa, entre as localidades de Gouvêa e Amellinho, situadas no Estado de Minas.

Uma agencia postal do Estado do Rio, obteve augmento de auxilio

O Director Geral dos Correios, por acto de hontem, resolveu augmentar para 1:200$000 annuaes, o auxilio concedido ao agente postal de São Domingos, no Estado do Rio.

A PEDIDOS

«O JORNAL» apanhado em flagrante de derrotismo

A OPINIÃO PUBLICA CYNICAMENTE LUDIBRIADA E OS ALTOS INTERESSES DA NAÇÃO AVILTADOS PELA EXPLORAÇÃO DOS DERROTISTAS

"O Jornal", como os demais diarios participantes do famoso "consorcio" que é o reducto affrontoso do derrotismo contra o Brasil, não perdem ensejo para espalhar embustes os mais desfarçados em detrimento da ordem politica, da ordem economica e da ordem financeira do paiz.

Podemos, agora, proporcionar á opinião publica, uma nova e edificante demonstração dessa triste verdade.

Na edição de 13 de agosto recemfindo o "O Jornal", com o titulo "Providencias do gerente do London Bank", publicou a seguinte nota:

— "Segundo informações que obtive, o gerente da filial do London Bank, em Recife, recebeu ordens da matriz ahi no Rio, no sentido de não mais aceitar cambiaes para o Rio Grande do Norte e para a Parahyba.

Na Parahyba, devido á situação anormal em que esse heroico Estado se encontra, em virtude da luta armada que o governo federal ali implantou e no Rio Grande do Norte, devido ás noticias que aqui circulam com pormenores de que o coronel Joaquim Saldanha se levantou com seus homens para atacar o governo do Estado, tendo já levado de vencida as primeiras forças que encontrou".

No dia immediato ao da divulgação desse amontoado de falsidades, o London Bank, aqui, enviou á redacção d'"O Jornal", uma contestação categorica, que não foi publicada

Insistiu-se nella, porém, de modo que, premido pela solicitação do Banco, se viu a citada folha constrangida a inserir a contestação, o que só fez na edição de hontem, quasi um mez depois de haver vehiculado a patranha alarmista.

Eis a nota de hontem:

— "Providencias do gerente da London Bank — Sob este titulo, publicamos no nosso numero do dia 13 do mez passado, uma informação recebida do nosso correspondente especial na Parahyba, a respeito da recusa de cambiaes para o Rio Grande do Norte e para a Parahyba.

Com relação áquelle mesmo assumpto recebemos do gerente do London Bank, nesta cidade a seguinte carta:

"O vosso matutino, na edição de 13 do corrente, publicou, sob a epigraphe supra, uma noticia recebida do vosso correspondente especial em Recife, na qual se dizia ter o gerente da filial daquella cidade, recebido instrucções do gerente do Rio, "no sentido de não mais aceitar cambiaes para o Rio Grande do Norte, e para a Parahyba".

Sendo, sr. redactor, completamente destituida de fundamento tal noticia, vimos solicitar-vos o obsequio de declarar pelo vosso jornal que nunca foram transmittidas taes instrucções ao gerente deste Banco, em Recife.

Agradecendo antecipadamente a publicação deste desmentido, subscrevemo-nos com estima e consideração".

Como se vê, o gerente do London Bank, no Rio, destruiu completamente a perfida balela derrotista d'"O Jornal", que tudo fez por escapulir á contingencia de se vêr desmentido, só cedendo á pressão de solicitações reiteradas.

Ainda assim, nessa segunda nota escamoteou os alardeados motivos em que se estribou para aceitar e divulgar a mentira. Não mais falou, com effeito, na situação da Parahyba, e no supposto levante no sertão norteriograndense...

Ahi consignamos esse novo flagrante do derrotismo d'"O Jornal", para que a opinião publica e as classes conservadoras do paiz, vejam como estão sendo grosseiramente mystificadas por essa gente sem responsabilidade e sem patriotismo".

D'"O Paiz", de 6-9-930.

JOCKEY-CLUB
Hippodromo Brasileiro

DOMINGO, 7 DE SETEMBRO DE 1930
A mais importante reunião desta temporada

Grande Premio "JOCKEY CLUB"
3.200 metros — 50:000$$000
— E —
Grande Premio "Taça dos Productos"
1.600 metros — 20:000$000

Na Secretaria, á Avenida Rio Branco, 193, será feita á venda de apostas, tanto do vencedor, como de duplas ou placé, assim como serão recebidas as listas relativas ao concurso da "poule unica", no valor de 10$000 cada uma, desde sabbado ás 12 horas.

Na tribuna dos socios haverá almoço, das 11 1|2 ás 14 horas e chá dansante, das 17 1|2 ás 19 horas.

VIDA MUNDANA

ANNIVERSARIOS

Fazem annos hoje:

As sras.: Durvalina Costa Peixoto, esposa do sr. Ernesto de Medeiros Peixoto, do alto commercio desta capital; Alda Fragoso Gonçalves, esposa do sr. Elpidio Walfrido Gonçalves, commerciante; Ernestina Sobral Vieira, esposa do sr. Tasso G. Vieira, funccionario publico e Ida Menezes Cabral, esposa do ten. Virgilio Avelino Cabral.

As srtas.: Carlota de Azevedo, filha do sr. Asdrubal C. Azevedo; Helena de Moraes; filha do sr. Aristides Autran de Moraes; Cléa de Alencar, filha do sr. Zozimo de Alencar e Geraldina Santos, filha do sr. José Osorio dos Santos.

Os srs.: Argemiro de Albuquerque Mello; capitão Anselmo da Costa Faria; dr. Waldemar Velloso; ten. Emilio Silveira; Manoel Thomaz Godinho e Cesar de Carvalho Cunha.

— Transcorre hoje a data natalicia da interessante Ilka, dilecta filhinha do sr. Armando P. Rocha, alto funccionario da C. Souza Cruz.

— Transcorre hoje, a data natalicia do dr. Manoel Cicero Peregrino da Silva, reitor da Universidade do Rio de Janeiro e figura de grande relevo no nosso meio intellectual.

— Faz annos, hoje, o sr. Arthur Osorio da Cunha Cabrera, presidente da Associação dos Empregados no Commercio do Rio de Janeiro.

NASCIMENTOS

Acha-se em festas o lar do sr. Adalberto de Almeida Carneiro, e da sua exma. esposa, d. Zaltina Amorim Carneiro, por motivo do nascimento do seu filhinho Moacyr.

NOIVADOS

Contratou casamento com a srta. Esmeralda Simões da Silva, filha do dr. Antonio Carlos Simões da Silva, o sr. Julio Frederico de Castro Albuquerque, da firma Pereira Carneiro e Cia. Ltd.

— Estão noivos: o sr. Ozéas Duarte e a srta. Ismênia Costa.

CASAMENTOS

Realizou-se hontem, nesta capital, o enlace matrimonial do sr. Manoel de Mello, alto funccionario da Directoria Geral dos Correios, com a senhorita Evangelina Fonseca, filha do capitão Raphael Fonseca e d. Anna F. Fonseca.

O acto religioso effectuou-se ás 16 horas, na egreja do Sacramento.

— Amanhã será celebrada na egreja de S. Joaquim, ás 10 horas missa na qual se realizará o casamento da srta. Anadyr, filha de d. Maria Drummond Nunes e do sr. Fernando Custodio Nunes, com o ten. da Armada, Carlos Luiz Duque Estrada. Paranympharão o acto por parte da noiva, o sr. Waldimiro Nunes e a prof. Carmen Landim, e do noivo os paes da noiva, e no civil, o sr. Ildefonso Corrêa e senhora e os paes da noiva.

— Realiza-se, no proximo dia 10 do corrente, na 3ª Pretoria Civel, o casamento da srta. Maria Helena Braga, com o sr. Licinio Gomes.

— Realiza-se amanhã, o enlace matrimonial da srta. Maria do Carmo Dutra Mendes, filha do sr. Arthur Souza Mendes, industrial, e sua esposa sra. Guilhermina Dutra Mendes com o sr. José Maurer Ripper, conhecido "sportman" filho do sr. José Palmeira Ripper. O acto religioso realizar-se-á ás 14.30 horas na matriz de Santa Rita.

FESTAS

O Club Hollandez vae offerecer, amanhã, em sua séde, uma festa de caracter intimo a "Miss Hollanda".

Durante a recepção, será feita uma collecta, entre os presentes, em beneficio da Pró-Matre.

— O Praia Club realizará, no proximo dia 10, em sua séde, uma interessante festa de arte, com um programma que está sendo organizado a capricho.

MANIFESTAÇÕES

Os srs. Osorio Dutra e Navarro da Costa serão por seus amigos e admiradores, distinguidos com um almoço, no Hotel Gloria, no proximo dia 10 do corrente, por motivo de seus ultimos trabalhos litterarios e artisticos.

CONCERTOS

Commemorando a data nacional de hoje, a Sociedade de Concertos Symphonicos realiza, ás 21 horas, no Theatro Municipal, um grande concerto sob a regencia do maestro Francisco Braga.

Ladario Teixeira, o grande saxophonista executará "Variações", para saxophone, de Boelmann.

DIPLOMACIA

O embaixador do Mexico e sra. Alfonso Reys, commemorando a data nacional de seu paiz, darão recepção no proximo dia 16, na séde da Embaixada.

— No dia 18 do corrente data da Independencia do Chile, o embaixador desse paiz e senhora Nova Valder offerecerão uma recepção ao corpo diplomatico e á sociedade carioca.

VIAJANTES

E' esperado, nesta capital, no proximo dia 13, o dr. Edouard Claparéde, professor de Psychologia, na Universidade de Genebra.

Licenças na Viação

Aos delegados fiscaes do Thesouro nos Estados de Espirito Santo e Pernambuco, respectivamente, o sr. ministro da Viação communicou não convir ao seu Ministerio o aforamento de terrenos de marinha, situados nas capitaes daquelles Estados e pretendidos por d. Cecilia Rodrigues Costa e sr. Manoel Botelho Junior.

Approvado o orçamento para a construcção de um açude particular em Mouros

Pelo sr. ministro da Viação foi, hontem, approvado, para effeitos de pagamento do auxilio regulamentar, o orçamento do açude particular "Mangabeira" que, no municipio de Mouros, no Estado do Rio Grande do Norte, pretende construir o sr. Arthur Dianará Mangabeira.

Pedindo um pagamento para a Companhia Sorocabana de material ferroviario

O sr. Victor Konder, titular da Viação, solicitou, hontem, ao Thesouro Nacional, seja paga á Companhia Sorocabana de Material Ferroviario, a quantia de 119:900$000, devida por trabalhos executados, no corrente anno, para a E. F. Central do Brasil.

THEATRO

GIULIO BRAGAGLIA E O ENTHUSIASMO PROVOCADO PELAS SUAS IDÉAS EM BUENOS AIRES

O PROGRAMMA DO "EL NUEVO THEATRO ARGENTINO

Antonio Giulio Bragaglia é o grande agitador do theatro moderno, que ha dias se encontra entre nós.

Em pouco, teremos occasião de ouvir as suas conferencias,

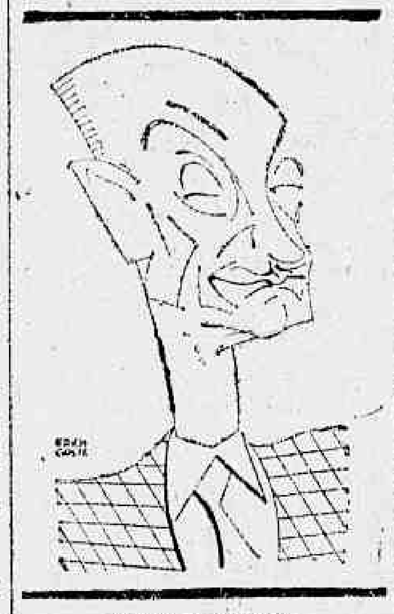

Giulio Bragaglia

que a convite da Associação dos Artistas Brasileiros, vae realizar.

A sua doutrina sobre dynamica theatral, como meio de criar um theatro novo — "Contemporaneo do cinematographo, do aeroplano, da radiotelephonia e outras maravilhas do seculo" — provocaram vivo debate na Europa, sendo grande o interesse e a curiosidade dos centros cultores sul-americanos em conhecer as suas idéas.

Na Argentina, por exemplo, em torno das doutrinas bragaglianas se agita um grande movimento em pról de "el nuevo theatro argentino", cujos fins ficaram assim definidos:

1º — Pedir aos autores jovens aquellas obras que até o momento não escreveram por nunca se lhes haver solicitado.

2º — Representar as obras desses autores e renovar outras do velho theatro nacional.

3º — Tornar conhecidas as caracteristicas do theatro estrangeiro moderno.

4º — Realizar scenarios modernos, com ascensores, accessorios multiplos, moveis, com artefactos technicos e luminosos de dia.

Scenarios que ainda não existem na Argentina.

5º — Convida para a direcção A. G. Bragaglia, fundador e director do theatro de "os independentes" de Roma, criado com os mesmos fins sob o patrocinio do ministerio de Bellas Artes, subvencionado pelo governo italiano ha cerca de 9 annos e premiado recentemente pela Real Academia de Italia. (Esse theatro representou em 9 annos mais de 100 obras, e tornado conhecidos multissimos autores novos).

6º) — Criar a escola experimental de recitativos e scenographia plastica e luminosa, dirigidas pessoalmente por Bragaglia.

7º) — Realizar a temporada de ensaio em um grande theatro da capital, com dez obras: — cinco de argentinos e cinco de estrangeiros.

Terrenos de marinha, cujo aforamento não convem á Viação

O sr. ministro da Viação concedeu, hontem, as seguintes licenças, para tratamento de saude: — Na Central do Brasil — de um anno, a Oscar de Paiva; de seis mezes, a Carlos Affonso da Silva; a Miguel Dias, a Pedro Caldeira dos Santos, a Pedro Machado Borges e a Saturnino José Ferreira; de tres mezes, a Consuelo Constant de Mello e Silva, de dois mezes, a Agostinho Dias de Castro, a Annibal José Pinheiro e a Orlando José da Silva e de um mez, a Aniceto Ignacio de Souza, a Braz Floriano, a Constantino Pedro Xavier, a Manoel Epiphanio Vieira e Randolpho Candido. Na Directoria dos Correios, de seis mezes, a Joviano Leopoldo Magalhães. Na Repartição Geral dos Telegraphos, de seis mezes, a Luiz Canavallo e a Luiz Fonseca Villares; de tres mezes, a Enedina Pacheco Trompowsky e a Luiz Barroso e de dois mezes, a João Baptista Pinto.

A semana da Hygiene Dentaria

A iniciativa da Congregação Technica da Assistencia Dentaria Infantil instituindo a Semana da Hygiene Dentaria de 8 a 15 do corrente, continua a receber francos applausos pelos beneficos resultados que ella trará para a educação sanitaria do nosso povo.

A Associação Brasileira Cinematographica pelo seu presidente sr. A. Leite Ribeiro, vae prestar seu precioso auxilio dando uma sessão especial gratuita nos cinemas da cidade e arrabaldes para as crianças das escolas publicas, sendo o programma organizado de accordo com o Conselho de Cinema Educativo da Directoria de Instrucção Publica, sob a competente direcção do dr. Jonathas Serrano sub-director technico de Instrucção e que desde logo deu franco apoio a esta proveitosa idéa.

Farão palestras durante a Semana pela Radio Educadora as dras. Winnie Bueno, Georgina Palhares e Aracy Senna Bento de Faria, e as normalistas ds. Maria Luiza Larqué e Laura de Lima Barros, além dos professores da Escola Normal drs. Aramis de Mattos e J. P. Fontenelle.

O dr. Oscar Clark, director-chefe do Serviço Medico Dentario Escolar, já deu todo o seu valioso apoio para o maior brilho da Semana de Hygiene Dentaria, dando instrucções neste sentido aos inspectores dentarios escolares.

Já está sendo organizado o programma de palestras na Radio Sociedade e Radio Mayrink Veiga.

Na Secretaria da Assistencia Dentaria Infantil á rua Paulo de Frontin n. 128, serão dadas todas as informações sobre a Semana de Hygiene Dentaria.

THEATRO S. JOSE'
Empresa Paschoal Segreto

HOJE — NO PALCO
A's 4 — 7,20 — 10,30
Pela Companhia de Sainetes, despedida da peça comico-elegante.
O HOMEM DA FAMILIA

NA TELA—Em matinée e soirée. A super-producção, cantada e falada em hespanhol.
"RIO RITA"
com Bebé Daniels — Don Alvarado — John Boles

Amanhã — NO PALCO — A's 3,40 e 8 3|4.
Primeiras representações do sainete comico de André Rolando.
EMPRESTA-ME TEU MARIDO...
NA TELA — Al Jolson na commovente super producção
Diz isso cantando

A Moderna Companhia de Comedia-Film, no palco do Cine-Theatro Eldorado

Quinta-feira proxima, ás 20 horas, inicia os seus espectaculos, no palco do Cine-Theatro Eldorado, da empresa Martinelli, a "Moderna Companhia de Comedia-Film", dirigida pelo artista Olavo de Barros, e de que fazem parte figuras conhecidas e apreciadas do publico da Avenida.

A peça de estréa e o elenco da nova companhia, são os seguintes:

"Precisa-se de um marido", peça em um prologo, dois quadros e epilogo, arreglo de Olavo de Barros, prologo e epilogo de Luis Iglesias, artistas: Amelia de Oliveira, Rosalia Pombo, Bilie Bruck, Rosa Cadete, Suzanna Macedo, Arthur de Oliveira, Olavo de Barros, Raul Soares, Mario Milf e Vilmar Araujo.

A "divette" Lydia Campos se apresentará em tangos novos de seu repertorio exclusivo.

A Companhia realizará, de quinta-feira em deante, tres espectaculos, diariamente, em vesperal ás 16 horas, e á noite, ás 20 e 22 horas.

Cartaz do dia

No Municipal, em "matinée", teremos a magnifica peça de Pierre Wolf, "Les Ailes Brisées". Esse espectaculo se realizará ás 16 horas, em virtude do desfile das "misses".

— *Mesquitinha* continu'a muito applaudido na excellente comedia de Armando Gonzaga, "O homem do fraque preto".

— *A Companhia Hortense-Luz*, continua representando a majestosa revista, "Feira da Luz". O Republica volta a conhecer enchentes, dada a irrepreensivel estréa, aqui, por todos os elementos desse apreciado elenco.

— Despede-se do cartaz do S. José a triumphante peça de Cesar Leitão, "O homem de familia".

SECÇÃO RECREATIVA

CLUB DOS DEMOCRATICOS

Estão amanhã, 8 do corrente em grande alegria, os valentes "carapicús", e com justa razão; pois em commemoração ao lançamento do primeiro piso do edificio em construcção á rua do Riachuelo n. 93, resolveram os filhos da Aguia Altaneira, promover na propria construcção, uma homenagem aos dignos constructores srs. Sebastião Pereira de Oliveira e com. Limitada e bem assim aos seus esforçados operarios.

A's 3 horas da tarde, estarão presente a sua esforçada directoria, grande numero de socios, jornalistas e convidados; dando numero socios, jornalistas e convidados dando o grito da Victoria da Construcção, o secretario geral Piá-Flu', sendo nesta occasião hasteada na edificação, a flammula dos veteranos Democraticos, acompanhada de uma marcha por uma banda militar e clarins, gentilmente cedida pelo dignissimo commandante da Policia Militar.

Nesta occasião será servido a todos os presentes, bebidas, doces e sandwichs.

Aos Democraticos, enviamos os nossos parabens, pela realização do sonho dourado "A construcção do Castello".

CLUB DOS FENIANOS

A directoria deste Club, promove para hoje, um "Angu' a bahiana" seguido de baile, dedicado aos seus associados.

CLUB INDEPENDENTES MISERIA E FOME

Será levada a effeito amanhã, na séde deste Club situada á rua do Riachuelo, um magnifico baile dedicado aos seus associados.

CLUB SPORT ANTARCTICA

Realiza-se no proximo dia 13 do corrente mez, na séde deste club, um imponente baile, promovido pelo Grupo dos Treze e dedicado aos seus associados.

ORFEÃO PORTUGUEZ

Esta tradicional e bemquista sociedade, fará realizar, no dia 14 do corrente, domingo, mais uma interessante Tarde-Dansante, das 19 ás 24 horas, animada por excellente "jazz-band".

A actual directoria não tem poupado esforços, no sentido de que essa reunião dansante alcance o brilhantismo de sempre.

E' obrigado o traje completo.

— Realizar-se-á no dia 25 do corrente, quinta-feira, mais uma "Hora Artistica", seguida de dansa.

Para esta reunião, que terá inicio ás 21 horas, é tambem obrigatorio o traje completo.

AVANT-SCÉNE

AINDA O ESCANDALOSO CASO DO JOÃO CAETANO

Perdura, ainda, a situação anomala do João Caetano, transformado em tablado do sapateio frenetico da maxixada do sr. Neves, além de outros numeros de variedades, com que o desfrutavel negociante de banhas costuma deliciar-se:..

A municipalidade compromettida seriamente nesse escandaloso caso, não procura explicar a sua estranha e duvidosa attitude, entregando o João Caetano ao concurrente que menores garantias offerecia á escolha. Aliás, quanto a concurrencia, estão patentes a má fé, o logro e o pouco escrupulo que presidiram á sua organização. A Prefeitura, além de não ter instituido base minima para offerta de arrendamento, aceitou todas as que se apresentaram, menos a do felizardo empresario Neves, que, como tudo faz crêr, concorreu por méra formalidade, á pantomima preparada pela Directoria do Patrimonio Municipal.

Adredemente preparado o desfecho grotesco e immoral que teve a concurrencia, beneficiando os que souberam merecer ao favoritismo municipal, não se podia esperar maior esforço dos felizardos para nos dar uma temporada digna da cidade.

E' verdade que o publico compreendeu logo o fim da negociata indecente — e soube garantir o seu dinheiro não assistindo as bombachatas inexpressivas e despudorosas que, — oh ironia! — se exhibem no João Caetano.

DE SAINT CLAIR

Intervallos

Estreará brevemente a Grande Companhia de Attracções Mundiaes, que vae occupar o Lyrico.

— A apresentação do sainete comico de André Rolando — "Empresta-me teu marido", amanhã, no S. José, está provocando interesse.

A distribuição a que obedecerá a entrada é a seguinte:

Benta, Maria Grillo; Prudencia, Olga Louro; Laurita, Ismenia dos Santos; Carlos, Fialho de Almeida; Rosalva, Conchita de Moraes; Castrinho, Chaves Filho; Clara, Amalia Capitani; Mario, Fernando Rodrigues; Barreto, Manoel Durães; Manoel, Salu' Carvalho.

O julgamento do assassino do jornalista Antonio Drummond

Os jornaes recem-chegados de Fortaleza trazem-nos a noticia de que no dia 19 deste mez será iniciada a 3ª sessão do jury daquella cidade e que nella será julgado o juiz municipal da 1ª Vara, sr. Virgilio Gomes de Oliveira, assassino do grande jornalista nordestino Antonio Drummond, director da "Gazeta de Noticias".

Os referidos jornaes publicaram a lista dos jurados sorteados. Com excepção de tres ou quatro, que são amigos da situação dominante no Estado, os demais são pessoas de alto conceito na sociedade cearense e incapazes de se submetterem aos caprichos morbidos do sr. Mattos Peixoto.

O povo do Ceará, que ainda retem na memoria a tragedia brutal de 11 de junho, tem confiança na inteireza de caracter dos jurados que vão julgar um juiz indigno, que não se pejou de esconder em baixo de sua toga a arma homicida com que, a mando de uma politica de dansarinos e libidinosos, tirou á vida a um vulto inconfundivel da imprensa livre do Brasil.

Não é sómente o povo cearense que espera justiça. E' o Brasil inteiro que foi ferido no amago de sua consciencia liberal pelo trucidamento covarde de Antonio Drummond.

Não será, porém, de estranhar, que o réo, apavorado com a sentença que lhe será imposta, requeira adiamento do julgamento.

No Ceará de d. Violeta, tudo é possivel.

Theatro MUNICIPAL

Sociedade de Concertos Symphonicos

HOJE A's 21 HORAS

Grande Concerto Symphonico em commemoração á data da Independencia do Brasil
Regente: Maestro Francisco Braga

D. Pedro I — "Hymno da Independencia; H. Oswald— "Festa"; Rebikoff — "Der Christbaum"; R. Wagner — "Gotterdammerung"; Boelmann — "Variações P. Saxophone" — Solo pelo celebre professor, cego, Ladario Teixeira; Fr. Braga — "Minueto" — "Corda Sola"; C. Gomes — "Preludio e alvorada da opera "Lo Schiavo"; Fr. Manoel — "Hymno Nacional.

Localidades na bilheteria do Theatro. Preços: Frizas e Camarotes de 1.ª: 50$000; Camarotes de 2.ª 30$000; Poltronas 10$; Balcões A e B, 8$; outras filas, 6$; Galerias 3$000.

ELECTRO BALL
Rua V. Rio Branco 51

HOJE — 14 horas — HOJE
Bello encontro sportivo em 20 pontos
GABRIEL-ERBAR (azues)
contra
GUMEIAGA-GAMBOA (vermelhos)

A's 19 1|2 horas:
EGUIA-DURALDI (azues)
versus
ILHASO-NILO (vermelhos)

VARIEDADES

JOSE' ALVES SARDINHA

Maria Isabel da Cruz Sardinha, dr. Pedro Pinto e familia, Orlando da Cruz Sardinha e familia, José da Cruz Sardinha e familia, Alfredo da Cruz Camarão e familia, convidam a todos os amigos para assistirem a missa de 7 dia, que em intenção á alma de seu inolvidavel esposo, sogro, pae e cunhado, mandarão celebrar na egreja da Candelaria, ás 10 horas do dia 8 do corrente (segunda-feira) e desde já manifestam a sua profunda gratidão por esse acto de piedade.

A MODA MASCULINA

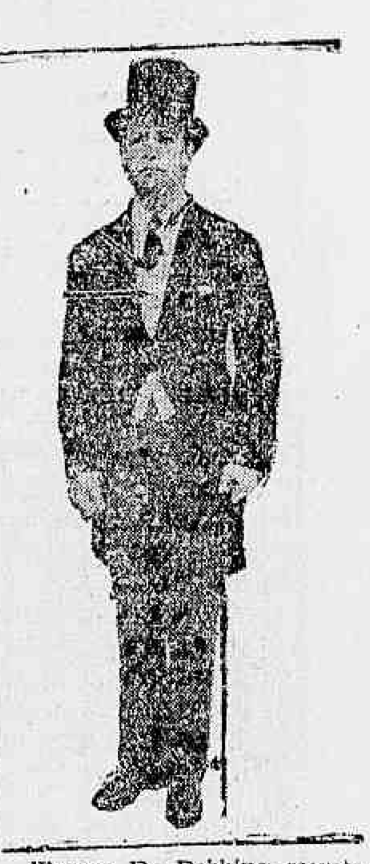

Warren D. Robbins, secretario social da Casa Branca, foi a causa do que se póde chamar um verdadeiro escandalo entre os arbitros da elegancia masculina dos Estados Unidos.

Uma empresa de publicidade photographou-o tal qual elle se apresentára numa reunião de Washington, mostrando a um estylista o retrato em que o vemos de cartola e outros accessorios por elle considerados ideaes para a manhã.

"Não está direito", obtemperou o estylista. "Por que traz elle calças com bainha virada"? Depois, accrescentou tristemente: "Não se usa bainha virada com trajos formaes".

Não ficou ahi, entretanto, a sua divergencia, pelo que apontou varias outras infracções do codigo da elegancia e do bom gosto.

Assim, mostrou que Warren D. Robbins usava collarinho virado em vez de collarinho de ponta; collete com o côrte muito alto e guarnecido com muitos botões e calças sem listas.

Além disso, não trazia polainas nem luvas, embora conduzisse uma bengala.

As tres coisas, desde que se queira vestir correctamente, são inseparaveis.

Jean Freidman, alfaiate do prefeito de Nova York, sr. James J. Walker, foi da mesma opinião. "Simplesmente tragico", declarou elle. "Alguem póde pensar que não ha alfaiates em nosso paiz. Era minha intenção atravessar o oceano afim de fazer algumas roupas para o principe de Galles, porém não me atreverei mais a tanto".

Pela photographia do secretario social da Casa Branca, que reproduzimos, o leitor notará as incorrecções apontadas.

IRRADIAÇÕES DE HOJE

RADIO SOCIEDADE

12 horas — Hora Certa. Jornal do Meio Dia — Supplemento musical até 13 horas e 30 minutos.

16 horas — Hora Certa — Musica no Studio da Radio Sociedade com o concurso do sr. Maximino Serdello (canto) e da Orchestra do Copacabana Palace Hotel sob a regencia do maestro Sebastião Pimentel.

18 horas — Previsão do Tempo.

19 horas — Hora Certa — Jornal da Noite. Supplemento musical. Discos.

21 horas — Radio—Jornal do Governo do Estado do Rio (Serviço de Informações Officiaes).

Actos Officiaes da Municipalidade de S. Gonçalo.

21 horas e 15 minutos — Ephemrides Brasileiras do Barão do Rio Branco. Notas de sciencia, arte e literatura.

Transmissão integral da opera "Walkiria" de Vagner em discos.

No intervallo o sr. Luperclo Garcia dirá "O caçador de smeraldas", de Olavo Bilac.

Programma para amanhã:

12 horas — Hora Certa — Jornal de Meio Dia — Supplemento musical até 13 horas.

17 horas — Hora Certa — Jornal da Tarde — Supplemento musical.

18 horas — Informações commerciaes especialmente para o interior do paiz.

19 horas — Hora Certa — Supplemento musical. Discos.

21 horas — Radio-Jornal do Governo do Estado do Rio (Serviço de Informações Officiaes)

Actos officiaes da Municipalidade de S. Gonçalo.'

21 horas e 15 minutos — Ephemerides Brasileiras do Barão do Rio Branco. Notas de sciencias, arte e literatura.

Conferencia pelo cap. Ary Mourell Lobo.

Concerto no Studio da Radio Sociedade com o concurso da prof. Maria Emma Freire, barytono De Marco, Mario de Azevedo e Orchestra da Radio Sociedade do Rio de Janeiro.

Programma:

I — Moussorgsky — Une nuit sur le mont chauve — Orchestra.

II — a) Gluck — Orphée — object de mon amour; b) Liszt — Oh! quand je dois — Prof Maria Emma Freire.

III — Massenet — 'laud — Orchestra.

IV — a) Donizetti — Favorita — Vien Leonora; b) Gounod — Faust — Santa medaglia; barytono De Marco.

V — Dyck — En l'attete du retour — Orchestra.

Intervallo:

VI — Hourteur — Petite ouverture — Orchestra.

VII — a) Tschaikowsky — Ah! que brula d'amour; b) Gratchaninow — Triste est le steppe) prof. Maria Emma Freire.

VIII — Albeniz — Recuerdos de viaje — Orchestra.

IX — a) Verdi — Bello in maschera — Eir tu; b) Massenet — Erodiade — Vision) barytono De Marco.

X — Verdi — Fantasia da Aida — Orchestra.

XI — Fr. Manoel — Hymno Nacional Nacional — Orchestra.

O Bomsuccesso, em Bello Horizonte, enfrentará hoje o tri-campeão daquella capital

Reinicia-se no proximo domingo o campeonato carioca de football

O campeonato carioca de football será reiniciado, no proximo domingo.

Quando foi suspenso estava para realizar-se a ultima data do turno, com encontros, dos quaes se impunham como mais importantes os entre Botafogo x Fluminense, Flamengo x Vasco da Gama e America x Bangu.

Como se sabe o Botafogo é o leader da tabella com um ponto de differença do Vasco da Gama, que, por sua vez está acima do America e Bangu, que lhe seguem empatados, apenas, tambem, um ponto.

Vae enfrentar o ponteiro, o quadro do Fluminense, que apesar de estar com alguns elementos fóra de combate, é, ainda assim, como sempre, um adversario digno de respeito.

A partida, portanto, deve ser de muita responsabilidade para o Botafogo, cujo conjunto continua em boa fórma.

Nas mesmas condições está o Vasco da Gama, para quem o Flamengo é sempre um inimigo temivel, encontrese na posição, em que se encontrar.

Por mais fraco que esteja o quadro rubro-negro, quando se defronta com o do Vasco da Gama, adquire energias formidaveis, e o jogo assume, sempre, aspecto sensacional.

America x Bangu é o terceiro encontro importante da tarde do proximo domingo.

Empatados ambos, a um ponto, apenas, do segundo collocado, hão-de empenhar-se por conservar essa posição, que não convem ser perdida.

A tarde do reinicio do campeonato carioca de football, portanto, annuncia-se como interessantissima.

Agua-viva

Entre as nações que se revelaram brilhantemente no nado universal, por occasião das ultimas olympiadas, figura em primeiro plano o Japão.

Esse progressista paiz do extremo oriente, que, nas olympiadas anteriores, realizadas em Paris, em 1928, não se fez notar por qualquer performance, promettedora de seu proximo e rapido desenvolvimento na natação sportiva, evidenciou, nos jogos olympicos de Amsterdam, uma actuação surprehendente.

Tsuruda impoz-se, por essa occasião, como o maior nadador na braçada classica, vencendo em tempo record essa corrida.

Nas demais provas da categoria de homens, os nippões classificaram-se nas 2ª e 3ª collocações, tendo Tajaischi se revelado o nadador mais veloz depois de Weissmuller e Barany, com um minuto, para os 100 metros, estylo livre.

Isso demonstra o progresso natatorio dos japonezes, que o têm conseguido, mercê dos ensinamentos de mestres e technicos competentes, norte-americanos, de sua aprendizagem, emfim, na escola yankee, que elles procuram assimilar.

Estas considerações nos occorrem, ao lermos que a Liga Japoneza de Sports Aquaticos vem de convidar varios campeões da natação norte-americana para competirem com os seus nadantes, afim de apurar os preparativos da equipe nacional que deverá comparecer ás olympiadas de 1930.

Quando o Brasil agir como o Japão, construindo piscinas e fazendo tudo isso que acima assignalamos, então, poderemos aspirar a um "logar ao sol", na nadadura universal!

Festival sportivo

COMO O VILLA ITAMARATY F. C. COMMEMORA, HOJE, A DATA DE NOSSA INDEPENDENCIA

Commemorando a data maior do Brasil, que hoje transcorre, o Villa Itamaraty F. C. promove, no campo da avenida Itamaraty, na estação de Merity, um grandioso festival sportivo.

O programma organizado é o que se segue:

1ª prova — Linha do Nórte x Não Tenho Sorte F. C. — A's 10 horas.

2ª prova — Duas pelladas desconhecidas — A's 11 horas.

3ª prova — Floresta x 2º do Engenho do Porto — A's 12 horas.

4ª prova — Grupo Sportivo Barão de Mauá x Braz F. C. — A's 13 horas.

5ª prova — Engenho do Porto x Veteranos F. C. — A's 14 horas — Homenagem aos srs. Odopiano de Almeida e Diamantino Fernandes.

6ª prova — Paris Modelo x Itapemirim F. C. — A's 15 horas — Homenagem aos srs. Hercilio Teixeira e Antonio José da Silva.

7ª prova — Itamaraty x Oliveiras A. C. — A's 16 horas — Homenagem ao sr. Francisco Lazaro dos Santos.

O director sportivo do Villa Itamaraty F. C. espera, á hora regular, o comparecimento dos teams abaixo, os quaes, deixando de comparecer, serão substituidos:

Não Tenho Sorte F. C.: — Ferreira — Alfredo — Lico — Dedéo — Assustado — Heitor — Nico — Carlinhos — Zico — Americo — Sebastião.

Braz F. C.: — Jorge — Chico — Assustado — Eurico — Caldeiras — Nicolau — Igacinho — Nico I — Zizico — Prego II — Osvaldo.

Villa Itamaraty F. C.: — Mello — Tote — Jahú — Carlito — Nô — Sae de Banda — Ararinha — Sebastião — Olympio — Racha Racha — Balueiro.

Football no Grupo dos 50

Realizando-se, hoje, um match amistoso com a equipe da S. A. Casas Pernambucanas, a Commissão de Sports solicita o prompto comparecimento dos jogadores abaixo escalados, ás 15,30, no campo do America F. C.:

Moacyr Soares, Jayme Botelho, Jorge Martins, Paulo C. Bastos, Nelson Ferreira, Erico Leite, Alberto Martins, José P. Freitas, Gonçalo de Almeida, Moacyr de Oliveira, Tullio de Carvalho, Victor G. Barreto, Fernando R. Nascimento Silva, Mauricio Jardim e Carlos Britto.

Volleyball e ping-pong no C. Internacional de Regatas

Acham-se abertas na rouparia do club as inscripções para os torneios de Volleyball e Ping-pong, as quaes encerrar-se-ão no proximo dia 15 do corrente.

Conselho de Julgamentos da Confederação Brasileira de Desportos

Esteve reunido, ante-hontem, á noite, o Conselho de Julgamentos da Confederação Brasileira de Desportos, com a presença dos srs. Heitor Luz, Miguel Timponi, Gabriel Bernardes, Flavio Vieira, Pedro da Cunha, Luiz Jordão e Joaquim Corrêa Pinto.

Foi approvada a acta da sessão anterior, tendo o sr. Luiz Jordão declarado que, se tivesse estado nessa sessão, teria votado de accordo com o parecer do sr. G. Bernardes, no caso da suspensão da Apea.

Passando-se á ordem do dia, foi approvado o seguinte parecer:

"A Associação Athletica S. Paulo recorre para este Conselho de Julgamento da C. B. D., do acto do Conselho da Federação Paulista de Bola ao Cesto, que negou provimento ao seu recurso sobre irregularidades, de caracter technico e moral, verificadas durante o ultimo encontro de campeonato official de bola ao cesto referente ao anno de 1929.

O objecto do recurso é um engano que diz o recorrente ter havido na contagem do tempo, ao terminar o jogo.

Este Conselho, na sua ultima sessão, julgando um recurso interposto pelo C. A. Paranaense, da Federação Paranaense de Desportos, firmou doutrina de que a este Conselho de julgamento sómente compete tomar conhecimento dos recursos interpostos das decisões que affectem as leis ou decisões da C. B. D. e que nessa disposição não se enquadram as regras officiaes peculiares a cada ramo de desporto, cuja transgressão, em especie, deverá ser julgada pelos poderes competentes da entidade confederada.

Além disso, no caso em apreço, os estatutos da Federação Paulista de Bola ao Cesto não admittem recurso de qualquer especie para este Conselho.

Assim sendo, sou de parecer que não se tome conhecimento do recurso.

Rio de Janeiro, 1 de setembro de 1930. — (a) Heitor Luz."

A seguir, foi approvado outro parecer, do mesmo relator, mandando registrar os estatutos da Associação Maranhense de Esportes Athleticos, com modificação do artigo 68, que está em desaccordo com os estatutos da C. B. D.

Sobre uma consulta da presidencia, relativamente á accumulação dos cargos de membros dos conselhos de julgamentos da Amea e da C. B. D., depois de falarem os srs. Gabriel Bernardes e Flavio Vieira, ficou evidenciado não haver incompatibilidade alguma, em face das leis das duas entidades.

Prego, contundido, não poderá jogar contra o Botafogo, no domingo vindouro

LIVRARIA ALVES
Livros collegiaes e academicos
RUA DO OUVIDOR, 166

Campeonato Collegial de Football

O PEDRO II VENCEU O COLLEGIO BAPTISTA POR 2 A 0

O jogo entre o Collegio Pedro II e o Collegio Baptista, realizado hontem, no campo do C. R. do Flamengo, conquanto não fosse o dos mais interessantes, enthusiasmou deveras a ambas as "torcidas" dos disputantes, principalmente a do Pedro II, que, dirigida pelo alumno Milton Costa, davam constantemente demonstrações de alegria.

Os teams entraram em campo, assim constituidos:

PEDRO II — Ayrton; Salins e Catanhede; Cravo, Caio, Washington, Marinho, Jayme, Jorge, Alfredo e Samuel.

COLLEGIO BAPTISTA — Carlos; Adão e Sylvio; Adolpho, Moysés e Walter; Nery, Nilo, Valmiki, Edy e Claudio.

Dada a saida ao Pedro II, após um minuto de jogo, Alfredo faz o 1º goal "pedrosegundense". O 1º tempo permaneceu depois inalteravel.

Iniciado o 2º tempo, Marinho, do Pedro II, faz o 2º goal para o seu team.

O jogo findou sem nenhuma alteração, isto é, vencendo o Pedro II por 2 a 0.

Actuou o jogo o sr. Domingos D'Angelo, que não nada deixou a desejar.

Automobilismo

SECÇÃO RADOVIARIA E CONGRESSO DE TURISMO

O Conselho Deliberativo do Volante Club resolveu, para maior efficiencia dos fins visados por essa Associação, constituir o conselho technico, organismo do qual farão parte individualidades de reconhecida capacidade e proficiencia dos serviços que estão sendo organizados pelo club.

Nessa nova orientação, a directoria nomeou o sr. Frederico de Mesquita conselheiro technico da secção rodoviaria e cartographica, installada na sua séde á avenida Rio Branco n. 43, 4º andar.

A directoria em sua ultima reunião deliberou tomar parte no 3º Congresso Sul-Americano de Turismo a se realizar no corrente mez, para o que nomeou os srs. dr. Henrique Pasqualette Martins, dr. Mattos Vieira e dr. Ivo Pagani seus representantes junto aquelle Congresso.

C. Internacional de Regatas

Isenção de joia

Continua suspenso o pagamento de joia para a admissão de novos associados, até o dia 30 do corrente, época em que terminará tambem o concurso de propostas.

Natação

O Fluminense F. C. está preparando uma competição interna de natação, na sua bella bella piscina.

Para essa competição promettedora de grande exito, a ser levada a effeito no dia 14, do corrente, a direcção technica do Fluminense organizou o seguinte programma:

1ª prova — 30 metros — Nado livre — Escoteiros fracos.

2ª prova — 90 metros — Nado livre — Novissimos.

3ª prova — 60 metros — A' la brasse — Novos.

4ª prova — 120 metros — Nado de costas — Qualquer classe.

5ª prova — 30 metros — Nado livre — Senhoritas.

6ª prova — 60 metros — A' la brasse — Novissimos.

7ª prova — 60 metros — Nado de costas — Novos.

8ª prova — 60 metros —Nado livre — Escoteiros fortes.

9ª prova — 60 metros — A' la brasse — Qualquer classe.

10ª prova — 90 metros — Nado livre — Novos.

11ª prova — 60 metros — Nado de cotsas — Novissimos.

12ª prova — 120 metros — Nado livre — Qualquer classe.

O Tupinambá jogará hoje, á noite, em Nictheroy

O Tupynambás, que na noite de hontem enfrentou o America desta capital, jogará hoje, tambem á noite, com o seleccionado de Nictheroy, no campo do Nictheroyense.

O conjunto representativo da vizinha capital é bem poderoso, nelle actuando elementos já bastante conhecidos no scenario esportivo, quer de Nictheroy, quer desta capital, ou mesmo, de toda a zona centro, em que têm figurado varias vezes com grande brilho.

As nossas impressões sobre o quadro mineiro estão expressas em outro local deste diario, quando tratamos da luta ferida hontem com a esquadra dos diabos rubros, no campo do Fluminense.

Foi escalado o scratch nictheroyense, da seguinte forma:

Acyr, Congo e Bibi; Everardo, Oscarino e Luciano; Carango, Pinho, Russo, Manoelzinho e Almeida.

A preliminar será disputada entre os teams do Nictheroyense e do Gragoatá.

Fluminense F. C.

FESTA DA PRIMAVERA

Realizar-se-á, a 21 do mez corrente, o baile que o Fluminense F. C. vae offerecer ao seu quadro social, em commemoração á entrada da primavera.

Vem despertando grande enthusiasmo entre os socios e familias o baile promovido pelo tricolor, e, a julgar pelas suas tradições de elegancia e bom gosto ha de se revestir de grande brilho e animação.

Para maior brilho da festa, será servida a ceia em pequenas mesas, dispostas nas varandas ao lado do salão de baile.

Hospital Veterinario Pasteur

Rua da Lapa 78 — Teleph. 2-3320
Serviço clinico a cargo dos medicos veterinarios
COSTA MONTEIRO
LACERDA CAMPOS
— e —
OLEGARIO SILVA JUNIOR
Chamados a domicilio, consultas e hospitalização
— Operações em geral —

Bilhar

A CHEGADA DOS MESTRES PAULISTAS

Chegaram de S. Paulo e pretendem ficar aqui no Rio por alguns dias os conhecidos campeões Francisco Delvecchio e João Fittipaldi, aquelle, primeiro collocado no campeonato paulista de 1930.

O sympathico joven Delvecchio deu-nos o prazer de sua visita e demorou-se por algum tempo em nossa redacção em agradavel palestra.

Delvecchio que além de eximio bilharista é habil violinista, tendo já gravado alguns discos, pretende jogar uma partida de "revanche" com o campeão carioca Manoel F. Nogueira. O jogo será realizado segunda-feira na Academia de Bilhares, largo de São Francisco 40, ao lado da Escola Polytechnica, ás 21 horas. A entrada será franca como de costume nos torneios da Academia, não havendo convites especiaes. Como trata-se de uma partida muito importante, não duvidamos que muito grande será o numero de amadores que ali se reunirá para presenciar o lindo jogo dos mestres do marfim.

Os srs. Nogueira, Fittipaldi e Coimbra acompanharam o joven paulista na sua visita á nossa redacção.

As excursões do Bomsuccesso e do Carioca

O Bomsuccesso, ex-benjamin da 1ª Divisão da Amea, e o Carioca, campeão da 2ª Divisão de football da entidade metropolitana, estão excursionando, respectivamente, em Bello Horizonte e em Magé.

O primeiro enfrentará, hoje, o Palestra Italia, tri-campeão da capital mineira, e o segundo jogará com o Magéense, da prospera cidade fluminense.

Ambos os teams cariocas seguiram completos, esperando-se venham a desenvolver a optima actuação que têm apresentado nos torneios das suas respectivas divisões, na Associação Metropolitana.

No mundo do box

UMA VICTORIA DE FREDDY MILLER

COLUMBUS, 6 (A. A.). — O pugilista Freddy Miller, de Cincinatti, venceu, aos pontos, em match de dez assaltos, a Baby Ruth, de Lousville.

UMA DERROTA DE JIMMY GOODRICH

SCRATON, 6 (A. A.). — O boxeador Pete Surkey, desta capital, venceu, por pontos, a Jimmy Goodrich, de Buffalo, em jogo de dez rounds.

Guarany A. Club

A directoria do Guarany A. C., em sua ultima reunião, resolveu escalar os seguintes teams, que deverão comparecer ao seu campo, sito no Morro de Santo Antonio, hoje, ás 14 horas:

1º team — Alberto, Francisco e Celso; Paulino, Nelso n Erico; Hugo, Candido, Leandro, Alvaro e Lima.

2º team — Pedro, Candido II e Julio; Zezé, Mascotte e Benedicto; Oscarino, Antonio, Carmindo, Dyonizio e Olavo.

Café Camara - Super
ESTA' MUITO BOM — EXPERIMENTEM

Attenção!
Sejam economicos, comprando os medicamentos de que precisam, na
DROGARIA V. SILVA
RUA ASSEMBLÉA, 34
que limitou os seus lucros de venda a 10 °|° apenas.

125$, 150$ e 180$
Magnificos costumes sob medida de casemiras, da ultima moda. Capas de gabardine e sobretudos a preços baratissimos.
ALFAIATARIA BRASIL
168-Rua 7 de Setembro-168
Onde esteve o Triangulo

EPILEPSIA
CENTENAS DE EPILEPTICOS COMPLETAMENTE RESTABELECIDOS DE TODAS MANIFESTAÇÕES DA EPILEPSIA COM O USO DO MILAGROSO
ANTIEPILEPTICO BARASCH
formula do grande sabio rumaico dr. David Barasch
Grande numero de cartas são recebidas diariamente de todo interior do Brasil attestando a efficiencia deste maravilhoso — medicamento —
A epilepsia ou communmente — gota coral — tem sido uma das terriveis molestias merecedoras das attenções da sciencia medica de todos os tempos. Hoje, porem, este mal está sensivelmente attenuado e a sua cura obtem-se com regular facilidade, graças ao apparecimento do ANTIEPILEPTICO BARASCH, o especifico, por excellencia, no tratamento da epilepsia, seja inicial, seja essencial ou chronica.
Como uma confirmação do que acima está dito, leia-se o attestado infra, do illustre clinico Dr. Aramis Lopes, medico da Associação dos Empregados no Commercio do Rio de Janeiro:
"Deante dos surprehendentes resultados que tenho obtido em doentes reconhecidamente epilepticos, posso affirmar que, entre os seus similares, o ANTIEPILEPTICO BARASCH é, incontestavelmente, uma preparação de real valor na cura da epilepsia. — Rio, 5 de julho de 1929. — (a) DR. ARAMIS LOPES."
O ANTIEPILEPTICO BARASCH é vendido em todas as pharmacias e drogarias do Brasil, em vidros grandes, com capacidade de uma garrafa. Cuidado com a drogaria que procurar forçar a venda de similar que, longe de beneficiar, só pode trazer graves prejuizos ao paciente.
Correspondencia: ELISE BARASCH — Avenida Mem de Sá, 171 — RIO
— Recuse similares e nomes parecidos —

A ESTRÉA DE "TOCA A MUSICA", O FILM QUE TODO MUNDO ESPERA COM ANSIEDADE, AMANHÃ, NO ODEON, DA C. B. CINEMATOGRAPHICA

Betty Compson, á animadora principal de "Toca a Musica" que o Odeon vae exhibir amanhã

Como todo mundo sabe, está por pouco, por muito pouco mesmo, por algumas horas, a "premiere" de "Toca a musica", esse film lindo, todo em cores da Warner Bros-First National, que o Odeon, da Companhia Brasil Cinematographica, vae exhibir.

E não obstante as horas que nos separam da sensacional estréa, pois o "film" estreará amanhã, todas as curiosidades se inquietam e trepidam, ansiando pelo momento de vêr e de sentir o super-film grandioso e empolgante que traz na sequencia maravilhosa dos seus quadros todo um espectaculo que arrebata pelo seu esplendor, pela sua sumptuosidade e magnificencia.

E' certo que bem se justifica esse invulgar movimento de curiosidade feito em redor de "Toca a musica!"... (On with the show) porque esta pellicula de fulgor e belleza estranhos encerra, de facto, o maior e mais movimentado espectaculo que a cinematographia já fixou no celluloide.

E isso se explica por ser "Toca a musica"!... o primeiro grande film-revista, feito todo em cores e com um enredo originalissimo que encanta pela delicadeza da sua bem arranjada historia e pelo equilibrio impressionante que ha entre o seu enredo propriamente dito e as suas sequencias de revista.

Além disso não se póde desejar montagem mais sumptuosa, nem scenarios mais ricos; não se póde querer visões mais deslumbrantes nem interpretação mais equilibrada que a de Betty Compson, Luiza Fazenda, Sally O'Neill, Joe E. Brown, Arthur Lake, Sam Hardy, William Bakewell, Wheeler Oakman, Thomas Jefferson e Lee Moran.

E não se póde desejar grupo de "girls" e de "boys" mais adextrados e habeis que aquelles duzentos que apparecem em todo o desenrolar do film imponente, cantando e bailando com arte.

Sommadas estas razões de exito se explicará o successo que virá coroar o grande deslumbramento da Warner-First, que em breves horas se offerecerá aos olhos e a sensibilidade do nosso publico, que tão impacientemente vem aguardando a "premiere" do film proclamado o maior, o mais espectaculoso e de visões mais sumptuarias da temporada!...

"PICCADILLY", UM FILM SONORO E MUSICADO DO PROGRAMMA SERRADOR

Dentro de breves dias, já poderá o publico conhecer o novo film do Programma Serrador — "Piccadilly" — produzido na Inglaterra pela British International Pictures, sob a direcção de E. A. Dupont.

A Companhia Brasil Cinematographica, que cuida com esmero dos programmas de suas grandes e luxuosas casas do Quarteirão Serrador, apresentará, ainda este mez, em um dos seus cinemas, esta soberba producção ingleza, de que é estrella essa criatura interessante — Gilda Gray.

Gilda sabe reunir todos os dotes physicos — é formosa, tem um corpo esculptural, elegante, dotada de todos os encantos femininos.

A estes dons privilegiados, ella allia outros — a sua dansa e suas faculdades artisticas.

O ballado, seja elle classico ou moderno, a dansa, sob suas formas mais intrincadas, encontraram nessa dansarina de fama uma interprete ideal.

Gilda nasceu para bailar, acreditando mesmo muitos dos seus admiradores que a dansa foi criada para ser interpretada e sentida por essa mulher admiravel...

Gilda Gray, convem sempre lembrar ao publico, é aquella interprete de "A Dansarina Diabolica" e de "Hula", dois films que foram dois successos.

Ella, depois de uma ausencia prolongada, em que esteve, pelos theatros da Europa, aceitou posar para a British este film, em que o luxo das montagens se mistura ao brilho de suas scenas.

A riqueza, com que Dupont fez enscenar o film, já vale por uma parcella bem forte do exito que irá coroar a obra que o Programma Serrador apresentará, dentro de breves dias.

"Piccadilly" nos desvenda ainda a cidade do "fog", essa Londres que todos acreditavamos triste e pacata.

Dessa cidade de nevoeiro e fuligem, mas que, entretanto, sabe amar, sabe sentir a vida como qualquer outro centro de prazer e alegria... Londres, que "Piccadilly" nos mostra é a Londres em que Mata Hari brilhou, com seus encantos e seducções; em que Lady Diana Manners imperou por tanto tempo com sua belleza e formosura... Londres dos cabarets, dos clubs elegantes, dos bailes, das festas, e mque a champagne não falta, o amor não se ausenta e as mulheres sabem rir, com delirio...

"Piccadilly" é mais um tento que o Programma Serrador lavrará, dentro de breves dias e para os cinemas da Companhia Brasil Cinematographica, a sua exhibição será, certamente, um successo garantido.

O PROGRAMMA SERRADOR E AS SUAS NOVIDADES AINDA PARA ESTA TEMPORADA — "TROIKA", UM FILM DE ARTE PURA — TARAKANOVA", UM ESPECTACULO GRANDIOSO PARA OS SENTIDOS

A Russia sempre tem inspirado aos grandes productores cinematographicos. Estes, na terra dos "mujiks", das "balalaikas" e do "vodka" encontraram, até agora, motivo para lindissimos espectaculos para os olhos e para os sentidos.

A Russia, com as suas "steppes" sempre geladas, a sua gente alegre e folgazã, com seus costumes curiosos, suas dansas e canções, musicas e trovas populares, sempre despertaram enthusiasmo nos directores de films.

Agora que o cinema sonoro, que tem voz e sabe cantar, mais do que nunca o espirito pittoresco desse povo, foi aproveitado em dois excellentes films, que o Programma Serrador adquiriu e já se aprompta para exhibir.

O primeiro delles — "Troika" — deverá, ainda este mez, estará correndo nos cinemas da Companhia Brasil Cinematographica. Provavelmente, o "Odeon" o apresentará e para esse film, que tem dansas e canções, musicas e ballados typicos, o publico tem a sua attenção voltada. O espirito de curiosidade que a Russia sabe aguçar em cada um de nós, agora, com a apresentação breve desse film, augmentará ainda mais.

"Troika" é um film de pura arte cinematographica. Com novidades em sua photographia, angulos novos e ainda não explorados. Olga Tschechowa é a "estrella" e Hans Schetlow o principal interprete masculino desse argumento humano, sincero e emocionante.

"Tarakanova", que o Programma Serrador promette para mais tarde, tambem tem a sua acção desenrolada na Russia. Mas, o lado historico é que foi explorado. As visões maravilhosas da côrte da celebre imperatriz Catharina; os ambientes de riqueza e poderio, as reuniões da côrte, seus bailes e festas mereceram, por parte do director desse film francez, da Franco-Albert, o mais cuidadoso preparo.

"Tarakanova" vem rodeado de brilho e magnificencia. Enfeitou-se de galas, de montagem riquissima e deslumbrante e offerece um conjunto estupendo em que cada detalhe serve, apenas, para augmentar ainda mais o valor do trabalho.

Edith Jehanne é a "estrella" e della dizem os criticos europeus que é uma das artistas mais interessantes, bellas e talentosas que o cinema francez já possuiu. Fazendo dois papeis, de imperatriz e de uma pobre dansarina das ruas, Edith Jehanne provou que tem uma alma capaz de externar todos os sentimentos humanos, todas as emoções que qualquer papel requer.

São estas duas producções, os proximos trabalhos do Programma Serrador, nos quaes a Companhia Brasil Cinematographica encontrou esplendidos espectaculos para seus cinemas.

Dentro de breves semanas, cada um delles, convenientemente lançado, será a delicia e a diversão de quantos procuram — e sabem que acham — optimos films nos cinemas mais luxuosos do quarteirão Serrador.

"Diz isso cantando", amanhã, no São José

O garoto Davey Lee, cuja apresentação ao nosso publico foi feita tão ruidosamente, é realmente, um dos grandes valores de "Diz isso cantando", a obra cinematographica mais discutida e mais falada no momento.

Alma de artista que se revelou, embora tão precocemente, o pequeno Davey Lee é, sem duvida, uma fina sensibilidade, porque elle conduz o seu papel em "Diz isso cantando", com tal segurança, tal firmeza e tal sinceridade, que impressiona pela maneira como o faz.

Mas, "Diz isso cantando" offerece ainda uma outra opportunidade para que possa elle revelar de maneira inequivoca todo o valor de sua arte privilegiada para elle ficando "mudo", tal o enredo do film manda, isso em consequencia de um desastre, elle o faz admiravelmente bem. Como elle sabe debater-se no vão de arrancar uma palavra ao menos da garganta emmudecida! Como seus olhos fallam, gritam o seu desespero de não poder pronunciar aquella palavra prece a que se acostumara a dizer sempre — pae!...

Como complemento do mesmo programma, o celebre tenor Martinelli, na aria da opera "Pelhaços".

"ENTRE PORTAS FECHADAS" --- E A SUA PREMIÉRE, AMANHÃ, NO PATHÉ PALACE

O Pathé Palace, muda, amanhã, o programma. Começa, ali, a ser exhibida uma nova producção da United Artists — "Entre Portas Fechadas", que tem, como principaes interpretes, Rod La Rocque e Betty Bronson.

O elegante galã do cinema, neste film, teve, pode-se dizer, uma das suas raras opportunidades, encarnando um typo que lhe assenta como uma luva á mão Habituado a bem trajar-se, sabendo usar, com verdadeira elegancia, uma casaca ou um smoking, Rod La Rocque é apontado para os papeis do genero que interpreta nesta producção da United Artists.

"Entre Portas Fechadas", tem, ainda o nome conhecido de Betty Bronson, essa figurinha attraente e ingenua.

Ella vive, com admiravel realidade, o papel de uma criaturinha que se vê a inlude em qualquer sociedade. Ella é a joven ingenua, mas sedenta de emoções, inexperiente e voluvel, vendo no perigo real, apenas, um passatempo, uma simples aventura...

A direcção do film ficou a cargo de George Fritzmaurice, um dos mestres da cinematographia americana, e que tem, até agora, mostrado o seu talento e tantas e tantas obras de raro valor.

Assim, o Pathé Palace, com este film sonoro da United Artists, tem, desde já, garantido, uma semana de verdadeiro exito.

Barbara Stanwyck e Rod La Rocque em "Entre Portas Fechadas", film sonoro da United Artists, que o Pathé Palace vae exhibir amanhã

"Mulher na lua"

Entrevistado por um jornalista sobre a sua formidavel producção "A Mulher na Lua" (Frau im Mond), o celebre regisseur Fritz Lang disse o seguinte: "O senhor deseja saber como surgiu a idéa desta pellicula. Ninguem que guarde em si o instincto da criação artistica poderá responder facilmente esta pergunta. As idéas nascem sem se saber como, de um incidente, de um ligeiro choque, de uma casualidade... ás vezes, dir-se-ia, de nada. Uma vez surgida a idéa inicial, apodera-se della a fantasia e assim nasce, frequentemente a obra de arte. A mulher de "A Mulher na Lua" tem mais de quatro annos e sua novelização por Thea von Harbou, minha esposa, foi precedida de longas meditações. Nada mais, posso dizer, da minha parte, sobre este processo, porque a novella é obra exclusiva de minha mulher e entre ella e mim está estabelecido o principio de que um não intervenha para nada no labor artistico do outro. Nossa collaboração se restringe a um puro intercambio de idéas. Nossos interesses intellectuaes se estendem ás espheras mais differentes. Eu sou colleccionador de esculpturas e polynesicas e de edições raras e o occultismo attrae-me em alto grão. Minha esposa tem consagrado longas horas de estudios aos problemas da astronomia e do espaço interplanetario. Uma vez nascida a idéa de uma pellicula cuja acção tinha que se estender pelo espaço sideral, nossa unica preoccupação consistiu em dar á obra o maximo de veracidade, no humano e no technico. Nos nos propuzemos nenhuma utopia. Nossa idéa foi, desde o primeiro momento, offerecer aos homens de hoje a sensação directa de uma viagem interplanetaria, aproveitando para isso os mais recentes progressos da technica e da sciencia."

"O cantar de meu coração"

John Mac Cormack, o famoso tenor irlandez, vae extasiar o publico carioca no seu primeiro film "Fox Movietone", — "O cantar de meu coração", dirigido pelo laureado Frank Borzage.

Cantor emerito, John Mac Cormack, que se impoz á admiração geral dos selectos auditorios de Londres e Nova York, é sagrado como o maior tenor da actualidade nesta producção. Tem Mac Cormack, além do seu desempenho interpretativo, occasião de cantar dez lindas canções, todas revestidas das mais bellas e commovedoras emoções, do seu immenso amor.

Alice Joyce, Maureen O'Sullivan, John Garrick, Farrel Mac Donald, coadjuvam o grande divo neste film poema, que será apresentado, a partir do dia 15 do corrente, no Cinema Odeon, da Companhia Brasil Cinematographica.

Theatro REPUBLICA

GRANDE COMPANHIA PORTUGUEZA DE REVISTA

HORTENSE LUZ

HOJE: matineé ás 3 hs.

A' noite: ás 7 3|4 e 9 3|4

"FE RA DA LUZ"

Dois actos e 15 quadros de encantamento, de harmonia e de luz. Delicia dos sentidos

Amanhã: ás

7 3|4 e 9 3|4

"FE RA DA LUZ"

"As mordedoras"

Na "As Mordedoras" a grande feérie-deslumbramento toda em cores da Warner Bros-First National que o Palacio Theatro vae exhibir logo em seguida a "Amor de Zingaro" ha uma particularidade interessantissima que vae agradar immensamente a todo mundo: é o seu colorido. Tem-se a impressão que todos os carinhos da preoccupação dos dirigentes do film convergiram para esse ponto. "As Mordedoras", cujas partes todas são coloridas, tem um colorido suave e que dá, nitida, clara, evidente, a impressão profundamente humana da realidade. Não ha nesta linda pellicula Warner-First o que se nota em tantos outros: umas cores carregadas de mais, outras exageradamente pallidas num desequilibrio visivel e desconcertante. Não. Em "As Mordedoras" os objectos, as pessoas e as coisas apparecem com as cores que têm mesmo na realidade da vida, de maneira que a gente aceita a cor, nesse super-film, não com um realce de arte mas como uma nota, um detalhe humano. Dahi o grande film agradar, e muito, sob esse aspecto. Essa particularidade sem duvida se imporá logo no primeiro instante, muito concorrendo para o exito do film que agradará e marcará um dos maiores triumphos da temporada do anno.

Para evitar os effeitos da praga

PROHIBIDO O TRANSPORTE DE MUDAS DE BANANEIRAS NO INTERIOR DE S. PAULO

Aos directores das estradas de ferro Central do Brasil e Noroeste do Brasil, o sr. ministro da Viação determinou não permittam o transporte de mudas de bananeiras, dentro do territorio paulista, de conformidade com o que lhe solicitara o governo daquelle Estado. Essa providencia visa facilitar o combate á praga daquella planta, ora executado pelo governo paulista.

WILHELM THIELE, REGISSEUR DA FINISSIMA ALTA-COMEDIA DA UFA "ADEUS, MASCOTTE!", ESCREVEU O SEGUINTE SOBRE LILIAN HARVEY:

Esplendida scena de "Adeus, Mascotte!", esplendida alta-comedia da Ufa, com Lilian Harvey e Igo Sym, que o Programma Urania exhibirá a partir de segunda-feira no Rialto

Uma noite, após um dia de rude trabalho no atelier, penetrei, sem saber como, num restaurante de bairro em Berlim. Uma orchestra balalaika derramava pelo ambientes suas melodias cheias de queixumes. Sentado á uma mesa, meu pensamento livre partia em todas as direcções e não conseguia chegar á parte alguma. Uma moça ruiva e fragil entrou e sentou-se á minha frente. Pude observal-a commodamente, durante alguns momentos, e seus olhos grandes e tristes muito me interessaram, sobretudo por causa de sua assombrosa semelhança com os de Lilian Harvey. Data dessa noite a idéa primitiva para a pellicula "Adeus, Mascotte!". A observação daquella moçoila fez-me pensar que na popular artista jazia occulta uma veia até então inexplicavel. Algo mais do que os pulos graciosos e os sorrisos amaveis á flor da pella, Lilian Harvey — pensei — é capaz de "rir com dor", é capaz de emocionar, de roçar pela tragedia, de attrair a compaixão. Ante meus olhos, como numa visão, desfilo a artista incarnando uma serie de figuras femininas classicas nas quaes o soffrimento é vencido pela alegria interna. Afinal, veiu a occasião de eu dirigir "Adeus, Mascotte!", seguramente, uma comedia ligeira mas cheia de um principio que eu estimo essencial, e saber, que não pode haver effeito comico verdadeiramente profundo sem o contraste com a tristeza e tambem com a tragedia. Por tal motivo procurei dar á sua heroina uma nova mascara. Puz sobre seu coração a carga de um desengano, a perca de um homem a quem amava e pelo qual só cria amada. E' verdade que o publico cinematographico exige de seus artistas predilectos a perenne incarnação de um determinado typo. Por seu lado, os artistas sentem todos a ansia de poder sair, um dia, dos papeis estereotypados e offerecer ao publico uma prova da diversidade do seu talento. Os traidores — quasi todos elles excessivamente sympathicos na vida privada — morrem de gana de poder demonstrar que a negrura de sua alma não é mais que superficial e os galãs jovens renunciariam de bom grado á sua belleza para poderem se offerecer incarnando uma figura dramativa. E muitos casos, os actores são victimas de uma illusão e o publico tem razão em lhes exigir fidelidades. Mas, em muitos outros casos, esta escravidão ao papel-typo representa para o artista uma injustiça notoria.

"Adeus, Mascotte!" (Adieu, Mascotte), é uma deliciosa alta comedia da UFA para o Programma Urania, em versão synchronizada, que o Rialto apresentará amanhã. No seu elenco, figuram como principaes interpretes Lilian Harvey, Igo Syn, Marietta Millner, Harry Haim e Julius Falkenstein. Como film moderno, está repleto de situações muito interessantes, possue scenarios luxuosos e uma direcção de scena admiravel.

"Sunita"

UM FILM FEITO NA INDIA E POSADO POR ARTISTAS INDÚS

"Sunita" foi o titulo que recebeu o novo film da United Artists, primitivamente, chamado "Romance da India". O film, a que nos referimos e que aconselhamos ao leitor a assistir, é um trabalho curiosissimo, por varios motivos.

Foi feito na propria India, authentica, verdadeira, real. Não são de papelão e gesso, os palacios que vemos e suas scenas. Não foram feitos, sómente para apparecer no film, as casas das ruas, as praças, as embarcações, as muralhas altissimas das cidades hindús. Não eram simples extras os que se amontoavam nas ruas da cidade, quando o cortejo dos soberanos passa... Assim, tudo o que "Sunita" apresenta, tem valor pelo cunho de authenticidade, de verdade que offerece.

A India nos surge tal qual ella é, maravilhosa, chela de mysterios, seductora, offerecendo mil perigos, mas sempre sabendo fascinar pelo canto de suas mulheres formosas, pelo bailado de suas celebres "bayaderas", pelo rythmo de suas musicas. O brilho de seus palacios, a côrte de seus rajahs e marajahs, os harens de mulheres, formosas e fascinantes, as pedrarias dos mantos reaes, as flores e as florestas seculares fazem da India uma terra abençoada, que fala á alma e ao coração... Pois é essa India, do Ganges purificador, do sonho e do amor, dos poetas e das mulheres formosas, que "Sunita" nos revela, em scenas de paixão ardente. "Sunita" é interpretada por artistas hindús, outro ponto de interesse capital no film, pela realidade com que os typos foram preenchidos. O Parisiense, segunda-feira, dia 15, inicia as exhibições deste lindo trabalho, que a United Artists distribue.

Amanhã no Eldorado Dorothy Revier e Raymond Hatton na super "Dansa Redemptora"

Conseguirá o glorioso cavallo Santarem inscrever, pela primeira vez, o nome de um producto nacional na lista dos ganhadores do Grande Premio Jockey Club?

Grande Premio "Taça dos Productos"

O Grande Premio "Taça dos Productos", que é uma das grandes provas da reunião de amanhã, no Hippodromo Brasileiro, foi instituido pelo Governo Federal, de accôrdo com a lei n. 3.454, de 6 de janeiro de 1918, e com a obrigação de ser disputada alternadamente nos dois hippodromos de nossa capital.

Hontem fornecemos uma resenha geral dos seus ganhadores; desde 1918 foi realizada pela primeira vez, no Hippodromo Fluminense, pertencente então ao Jockey Club e hoje extincto, com a inauguração de novo hippodromo localizado na Gavea.

Hoje, vamos fornecer aos nossos leitores os ganhadores dessa Taça, sómente no Jockey Club:

Em 1918 — 1.600 metros — 25:000$ — "**Canguleiro**" — (D. Vaz) em 1º, Othelo, em 2º e Guajá em 3º. — Tempo: 102 4|3.

Em 1920 — 1.600 metros — 25:000$ — "**Las Palmas**" — (A. Fernandez) em 1º; Bronzino, em 2º e Lampeira, em 3º. — Tempo: 105".

Em 1922 — 1.600 metros — 25:000$ — "**Nubi**" — (J. Escobar), em 1º; Ebano, em 2º e Nijinsky, em 3º. — Tempo: 102 2|5.

Em 1924 — 1.600 metros — 20:000$ — "**Regente**" — (D. Suarez), em 1º; Mimi em 2º e Tupan em 3º. — Tempo: 101 1|5.

Em 1926 — 1.600 metros — 20:000$ — "**Rival**" — (A| Molina) em 1º; Gahypió, em 2º e Roca em 3º. — Tempo: 100 2|5.

Em 1928 — 1.600 metros — 20:000$ — "**Tiára**" — (J. Salfate), em 1º; Tyta, em 2º e Rico, em 3º. — Tempo: 100 4|5.

Jockey Club de S. Paulo

ORGANIZAÇÃO DO PROGRAMMA PARA AS GRANDES CORRIDAS DE HOJE NO HIPPODROMO PAULISTANO — A DISPUTA DO GRANDE PREMIO "YPIRANGA", A PRIMEIRA PROVA DA "TRIPLICE COROA PAULISTA"

Com o Grande Premio "Ypiranga" o Jockey Club de São Paulo dará inicio, hoje, no Hippodromo da Mooca, á disputa da "Triplice Corôa Paulista", recentemente instituida pela nossa veterana sociedade de turf. Para conquistar o titulo de "Triplice Coroado", o vencedor da importante competição de hoje deverá levantar ainda os premios "Derby Paulista", do corrente anno, e "Consagração", de 1931. Tres haras e quatro proprietarios estarão representados no Grande Premio "Ypiranga", com a confirmação de inscripções de cinco concurrentes. Os srs. E. & A. Assumpção apresentarão Jaçatuba e Jequitibá, ambos nascidos no Haras "Jaçatuba", o sr. Linneo de Paula Machado, o maior criador de puros sangue no Brasil, concorrerá com Vevey, que nasceu no Haras "São José", Ginete, nascido no Haras "Piracicaba", pertencente ao sr. Rodolpho Lara Campos e Juruá, tambem nascido no Haras "Jaçatuba", pertence ao sr. conde Sylvio Penteado.

Dos cinco potros acima, dois estão prendendo a attenção dos apaixonados turfistas: Vevey e Jequitibá.

Vevey é invicto no Rio e, nesta capital, perdeu na sua corrida de estréa para o seu companheiro Vandick, talvez por conveniencia, e a seguir soffreu a segunda derrota no "Primeiro Premio Eliminatorio", batido por Jaçatuba, que se iniciava nas lides do turf. Depois desse fracasso, o meio irmão de Tinguá firmou-se como o melhor representante da sua turma e não foi mais derrotado.

Jequitibá falhou na sua corrida de estréa por ter partido muito prejudicado. Reapparecendo, recentemente, o filho de Aymestry conquistou duas victorias, levantando os premios "Initium" e "Oitavo Premio Eliminatorio". Com a sua ultima victoria, o que se verificou domingo ultimo, o defensor das cores da coudelaria Assumpção conquistou grande numero de partidarios.

Jaçatuba, que fez estréa auspiciosa, derrotando Vevey, não correspondeu mais á espectativa, fracassando nas demais vezes que se apresentou em publico. Correrá em parelha com Jequitibá.

Ginete reappareceu, domingo ultimo, para perder para Jandaya, que é uma potranca regular, porém sem pretensões a "crack". O filho de Miau provavelmente melhorou auguma coisa com a sua corrida de domingo ultimo, não lhe sendo difficil figurar com exito.

Juruá ainda não conseguiu vencer na Moóca. Esteve no Rio, onde conseguiu ganhar, sem, comtudo, dar mostras de ser um concurrente perigoso. E' um potro de linda estampa, de optima filiação e que poderá para o futuro, collocar-se entre os primeiros da sua turma. Com as corridas que tem produzido até agora, o filho de Kepplestone não póde ser considerado um adversario capaz de bater Vevey ou Jequitibá.

Das provas restantes destaca-se o premio "Imprensa", na distancia de dois kilometros, no qual o velho Kaól reapparecerá para enfrentar a briosa eguinha paulista Donata, que ganhou a ultima vez que se apresentou em publico, a egua ingleza Fiorentina e Guapo. Todos quatro pertencem á primeira turma da Moóca, motivo pelo qual um encontro entre os mesmos deverá despertar grande interesse.

Jockey Club

TRANSPORTE DE ANIMAES

A administração do hippodromo avisa aos interessados que o transporte de animaes para a reunião de hoje será feita no seguinte horario:

11 1|2 horas — Gavroche e Crepusculo.

14 horas — Alsaciano.

SERVIÇO DE AUTO-OMNIBUS

A Companhia Viação Excelsior, fará trafegar alguns dos seus omnibus, para o hippodromo Brasileiro, com partidas da Praça Mauá ás 12.30 — 12.40 — 12.50 — 13.00 — 13.10 — 13.20 — 13.30 — 13.40 — 13.50 — 14.00 — 14.10 — 14.20 — 14.30 — 14.40 — 14.50 — 15.00 — 15.10 e 15.20, alternadamente, pela avenida Beira Mar e Voluntarios da Patria ou pelo Cattete, Marquez de Abrantes e S. Clemente.

Além destes, depois das treze horas haverá tambem omnibus que partirão do Palacio Monroe, com o mesmo destino e itinerario.

A GRANDE REUNIÃO DE HOJE NO HIPPODROMO BRASILEIRO

Magnifica sobre todos os pontos de vista deve ser a reunião de hoje no majestoso Hippodromo Brasileiro.

O programma organizado, é de molde a assegurar um legitimo triumpho para a veterana das nossas sociedades turfistas. Apenas oito pareos foram organizados, porém todos elles estão perfeitamente equilibrados e com elevado numero de parelheiros inscriptos.

Desde o primeiro até ao ultimo, todos elles promettem um final apertado e de prognostico difficil.

A prova maxima, entretanto, vale por todo um programma. Além de ser a carreira de mais importancia que se disputa no Jockey Club, o campo do Grande Premio "Jockey Club" está constituido dos melhores animaes que, na actualidade, correm em nossas pistas.

E o encontro de Santarém, o glorioso nacional tricoroado, com os estrangeiros de maior destaque em nosso turf, está despertando um desusado interesse. Conseguirá o valente filho de Miss Florence inscrever o seu nome na já consideravel lista dos ganhadores da maior carreira do Hippodromo Brasileiro? Se assim acontecer, teremos, pela primeira vez, a opportunidade de ver um nacional levantar o Grande Premio "Jockey Club".

E este feito não está no ról das impossibilidades: Diremos melhor, o glorioso pupillo do sr. Linneu de Paula Machado é o mais cotado dos concurrentes. Elle e o seu companheiro de farda, o cavallo francez Coronel Eugenio, formam a parelha que maior realce empresta á disputa desse grande premio.

Ultraje, que aqui chegando, sem os grandes reclamos de "crack", tornou-se um delles, pelas suas surpreendentes victorias, é um outro competidor aos "50 CONTOS", que merece todos os respeitos. Seu companheiro de blusa, o nacional Duggan, deverá fazer boa figura, apesar de ser obrigado a "trabalhar" para a victoria do filho de Molitor.

E Flutter, com o seu companheiro Gringazo? O primeiro vem produzindo boas carreiras. Ainda no Grande Premio Derby Club, o pensionista de Luiz Conzi teve uma performance de destaque. O cuidado e o meticuloso tratamento que lhe vem dando o seu treinador e a direcção que lhe imprimirá o jockey Celestino Gomes, são factores que certamente hão de concorrer para uma esplendida carreira de Flutter.

E o velho Pons? A edade e o peso que lhe coube diminuiram, de muito, as suas probabilidades. Entretanto, é justo que se diga que elle não está completamente fóra da corrida. Basta que se note que o melhor tempo de trabalho foi obtido pelo velho filho de Pipiolo.

Middle West, Ramuntcho e Ugolino não são concurrentes de impor medo. O ultimo leva o arduo encargo de fazer corrida para os seus dois companheiros de farda. Ufano não será apresentado.

Eis os competidores do Grande Premio "Jockey Club". Só esta carreira, pelo elevado numero de parelheiros alistados e pelo perfeito equilibrio de forças, além de serem os seus disputantes os de nossa primeira turma — vale por todo um programma, como acima dissemos.

E a "Taça dos Productos"? E' a outra grande prova da reunião de amanhã. Os primeiros e os segundos collocados nas dez eliminatorias **Criação Nacional** são os animaes que fazem jús a disputar essa taça. E' ella, pois, uma prova de selecção e os seus concurrentes levam como credenciaes as suas victorias e os placés obtidos naquellas eliminatorias.

Delles devemos destacar a potranca Vendôme e o potro Leviathan. Devem chegar nos dois primeiros postos. Velasquez e Carinho, que domingo passado, no Grande Premio "Brasil" produziram esplendidas performances, são dois potros que, conforme as peripecias da carreira, poderão, no final, influir nas primeiras collocações.

Mais seis optimos pareos completam o excellente programma da reunião de amanhã, todos elles de difficil prognostico.

COMPETIDORES, COTAÇÕES, MONTARIAS E INFORMES

1ª CARREIRA

A's 13,30 — Premio "Pons — 1.600 metros — 4:000$ e 800$000.

	Animal, jockey	Ks.	Cots.
1	1 A. Amigo, Celestino	55	60
	2 Warlock, R. Freitas	54	40
	3 Agenda, Feijó	53	35
2	4 Le Grand Mome, Salfate	56	30
	" Souakim, n|corre	53	30
	5 Batteur D'Or, Carmelo	52	80
	6 Moreninha, Sepulveda	53	80
3	7 Tosca, Nicacio	52	50
	8 Patinho, Braulio	54	40
	9 Funchal, Salustiano	54	60
4	10 Avila, n|corre	54	100
	11 Florida, A. Rosa	54	25
	12 Pourpier, R. Ferreira	53	100
	13 Gavroche, Nelson	46	100

INFORMES

ADIOS AMIGO — Não são de apuro as suas condições.

WARLOCK — Trabalhou em apreciaveis condições. Corre melhor na pista de grama.

AGENDA — Aprompiou bem. Deve figurar.

LE GRAND MOME — Em condições animadoras. Houve jogo a seu favor.

SOUAKIM — Não correrá.

MORENINHA — Bem movida.

BATTEUR D'OR — Bem estendido.

TOSCA — Melhor qua da sua ultima apresentação.

FUNCHAL — Trabalhou regularmente. Em pista macia póde figurar.

AVILA — Não correrá.

FLORIDA — Nas mesmas condições em que venceu, ha oito dias.

POURPIER — Apenas ligeiro.

GAVROCHE — Ligeirinho.

2ª CARREIRA

A's 14 horas — Premio "Venus" — 1.000 metros — 5:000$ e 1:000$.

	Animal, jockey	Ks.	Cots.
1	1 Vauban, Sepulveda	54	35
	2 Verlaine, Salfate	52	35
	" Vencedor, Irenio	54	30
2	3 Amizade, Salustiano	52	80
	4 Pirajá, Suarez	54	80
	5 Blue Star, Greme	54	22
	6 Crepusculo, R. Ferreira	54	70
3	7 Germania, A. Rosa	52	60
	8 Cartier, Carmelo	54	40
	9 Bozó, Lydio	54	60
	" Memoria, n|corre	52	80
4	10 Ibamirim, Celestino	54	80
	" Ibacy, R. Freitas	52	80
	11 Valor, Feijó	54	50
	12 Vaidade, Braulio	52	70

INFORMES

VAUBAN — Dotado de velocidade inicial.

VERLAINE — Estreante. E' ligeira.

VENCEDOR — Estreante. Pouco deve pretender.

AMIZADE — Estreante. Nada deve pretender.

PIRAJA' — Bem movido.

BLUE STAR — Aprompiou bem. Foi eleito favorito da cathedra.

CREPUSCULO — Bem movido.

GERMANIA — O seu galope, ao lado de Duggan, impressionou bem.

CARTIER — Aprompiou bem.

BOZO' — A distancia lhe é favoravel.

MEMORIA — Não correrá.

IBAMIRIM — Aprompiou regularmente.

IBACY — Dotada de velocidade inicial.

VALOR — Trabalhou bem. Deve figurar.

VAIDADE — Em periodo de melhoras.

3ª CARREIRA

A's 14,30 — Premio "Ultramar" — 1.600 metros — 4:000$ e 800$000.

	Animal, jockey	Ks.	Cots.
1	1 Urgente, Feijó	55	25
2	2 Ulysses, Sepulveda	53	40
	3 Ubaia, Canales	51	25
3	4 Caruaru', Nelson	53	22
	" Ubim, Lydio	50	60
4	5 Urubu', Salustiano	49	60
	6 Famoso, Suarez	58	50

INFORMES

URGENTE — Nas mesmas condições em que venceu, ha oito dias.

ULYSSES — Aprompiou bem.

UBAIA — Aprompiou bem. E' uma das forças.

CARUARU' — Trabalhou bem. Foi eleito, com justiça, favorito da cathedra.

UBIM — Apenas ligeiro.

URUBU' — Em pista macia póde figurar.

FAMOSO — Movido apenas.

4ª CARREIRA

A's 15 horas — Premio "Tiára" — 1.500 metros — 4:000$ e 800$000.

	Animal, jockey	Ks.	Cots.
1	1 Pingô, Levy	54	80
	2 Mystificador, Freitas	53	22
2	2 Gambetta, Salustiano	53	60
	4 Lazreeg, Celestino	53	50
3	5 Dolly, Canales	54	35
	" Le Grand Mome, Salfate	52	40
4	6 The Painter, A. Lopes	58	70
	7 Gentleman, Feijó	57	40
	8 Petulante, N. corre	55	50

INFORMES

PINGÔ — Nas mesmas condições em que correu.

MYSTIFICADOR — Na mesma excellente fórma, em que venceu, ha oito dias. Não tem predilecção pela pista de grama.

GAMBETTA — Nada deve pretender.

LAZREG — Em condições animadoras.

DOLLY — Corre bem em pista secca.

LE GRAND MÔME — Já nos reportamos.

THE PAINTER — Aprompiou bem.

GENTLEMAN — Foi lisongeiro o seu aprompto. Deve figurar no final.

PETULANTE — Não correrá.

5ª CARREIRA

A's 15.35. Premio — "Taciturno" — 1.800 metros — 4:000$ e 800$000.

	Animal, jockey	Ks.	Cots.
1	Ultramar, Sepulveda	56	30
2	2 Ugolino, N. corre	58	30
	" Uberaba, Canales	50	22
3	3 Solitario, R. Ferreira	50	30
	4 X. Raio, Freitas	49	50
4	5 Rapido, Suarez	54	50
	6 Dynamite, A. Rosa	50	50

INFORMES

Ultramar — Nas mesmas condições em que correu, ha oito dias.

Ugolino — Não correrá.

Uberaba — Portou-se com galhardia quando Coronel Eugenio, procedeu a ultima milha da distancia. Causou bôa impressão.

Solitario — Bem movido.

X. Raio — Aprompiou razoavelmente.

Rapido — Corre melhor em pista humida.

Dynamite — Em condições animadoras.

6ª CARREIRA

A's 16.10.

Premio — "Taça dos Productos" — — 1.600 metros — 20:000$000, 4:000$000 e 2:000$000.

	Animal, jockey	Ks.	Cots.
1	1 Leviathan, Freitas	54	25
	2 Vichy, Lydio	52	60
	3 Brincador, N. corre	54	100
2	4 Carinho, Feijó	54	50
	" Carinhosa N. corre	52	100
	5 Aracaju', A. Rosa	54	60
3	6 Valentão, Carmelo	54	70
	7 Alsaciano, Greme	54	70
	3 Velasquez, Suarez	54	60
4	9 Vendôme, Salfate	52	20
	" Venus, Canales	54	60
	" Verdun, Sepulveda	54	70
	" Vevey, N. corre	54	—

INFORMES

Leviathan — Aprompiou francamente bem.

Vichy — Em condições apreciaveis.

Brincador — Não correrá.

Carinho — Tem sido trabalhado a tiro, exercicio esse que o levou a produzir bôa carreira, na pista do Itamaraty.

Carinhosa — Não correrá.

Valentão — Aprompiou bem.

Alsaciano — Bem movido. Corre melhor na pista de grama.

Velasquez — Algo melhor.

Vendôme — Aprompiou francamente bem. Foi eleita favorita da cathedra.

Vevey — Não correrá.

Verdun — Exercitando-se ao lado de Ubaia e de Vendôme, deixou bôa impressão.

Venus — Deve proceder ao "train" da carreira.

7ª CARREIRA

A's 16,50 horas — "Grande Premio Jockey-Club" — 3.200 metros — rs. 50:000$, 10:000$ e 2:500$:

	Animal, jockey	Ks.	Cots.
1	1 Gringazo, N. corre	56	80
	" Flutter, Celestino	54	60
2	2 Pons, Greme	59	60
	3 Middle West, Carmelo	56	100
	4 Ufano, n. corre	50	100
3	5 C. Eugenio, Salfate	55	22
	" Santarem, Canales	51	22
	" Ugolino, Sepulveda	50	80
4	6 Ultraje, A. Rosa	54	30
	"Duggan, R. Freitas	50	100
	7 Ramuntcho, Feijó	56	60

INFORMES

GRINGAZO — Não correrá.

FLUTTER — Bem estendido na distancia. Aprompiou bem.

PONS — Na distancia, foi o melhor tempo registrado. Aprompiou bem.

MIDDLE WEST — Bem estendido.

UFANO — Não correrá.

CORONEL EUGENIO — O exercicio severo a que foi submettido, na tarde de terça-feira, trouxe-lhe sensiveis melhoras.

SANTAREM — Agradou francamente o seu galope de apromnto.

UGOLINO — Jamais se apresentou a correr em tão boas condições.

ULTRAJE — A despeito das noticias controvertidas acerca de seu estado, estamos convencidos da sua optima forma, o que reflectirá na sua actuação de destaque.

DUGGAN — São optimas as suas condições. A turma, porém, lhe é aborrecida.

RAMUNTCHO — Trabalhou a distancia em condições animadoras. Aprompiou bem.

8ª CARREIRA

A's 17,20 — Premio "Negresco" — 1.600 metros — 4:000$ e 800$:

	Animal, jockey	Ks.	Cots.
1	1 Congo, Nelson	56	60
	2 C. Grande, Salustiano	57	40
2	3 Cardito, Braulio	54	60
	4 Puritano, A. Feijó	53	40
3	5 Weston, R. Freitas	50	60
	6 Spahis, Carmelo	55	35
4	7 Pode Ser, A. Rosa	53	20
	" Sastre, Suarez	58	50
	8 Cabaretier, Felix	58	80

INFORMES

CONGO — Na semana foi atacado de hemorrhagia nasal.

CAMPO GRANDE — Forneceu boa prova e bom aprompto.

CARDITO — Foi dominado pelo Ramuntcho, na distancia de um kilometro, quando este aprompiava para a grande prova.

PURITANO — Algo melhor.

WESTON — Nas mesmas condições em que venceu, ha oito dias.

SPAHIS — Em optima forma.

PO'DE SER — Corre melhor em pista secca.

SASTRE — Nada deve pretender.

CABARETIER — Tal como Sastre.

Associação de Chronistas Desportivos do Rio de Janeiro

CONCURSOS DE PALPITES — TURF

Taça "Olival Costa" e "Salutaris"

Para a corrida de hoje, os concorrentes inscriptos nos concursos acideram os seguintes palpites:

1 — Avelino Dias — 95-157.
Agenda — Florida — L. G. Mome.
B. Star — Valor — Cartier.
Caruaru' — Ubaia — Urgente.
Mystificador — Gentleman — Dolly.
Uberaba — X. Raio — Dynamite.
Vendôme — Leviathan — Alsaciano.
Pons — Santarém — Ultraje.
Spahis — Póde Ser — Cardito.

2 — OLAVO BAHIA — 93-157.
L. G. Mome — Florida — Tosca.
B. Star — Cartier — Vauban.
Caruaru' — Ubaia — Urgente.
L. G. Mome — Mystificador — Gentleman.
Ultramar — Uberaba — X. Raio.
Vendome — Leviathan — Coronel Eugenio.
Póde Ser — C. Grande — Spahis.

3 — Octavio Ribeiro — 89-115.
L. G. Mome — Agenda — Tosca.
B. Star — Cartier — Valor.
Caruaru' — Ubaia — Urgente.
L. G. Mome — Mystificador — Gentleman.
Uberaba — Ultramar — Dynamite.
Leviathan — Vendome — Carinho.
C. Eugenio — Ultrage — Pons.
Póde Ser — Spahis — Weston.

4 — A. Corrêa — 98-154.
L. G. Mome — Warlock — Agenda.
B. Star — Cartier — Valor.
Ubaia — Caruaru' — Urgente.
L. G. Mome — Mystificador — Gentleman.
Uberaba — Ultramar — X. Raio.
Vendome — Leviathan Vellasquez.
Santarém — Ultrage — Pons.
Puritano — Spahis — P. Ser.

5 — H. Campista — 97-153.
L. G. Mome — Warlock — Agenda.
B. Star — Cartier — Valor.
Ubaia — Caruaru' — Urgente.
L. G. Mome — Mystificador — Gentleman.
Uberaba — Ultramar — X. Raio.
Vendome — Leviathan — Velasquez.
Santarém — Ultraje — Pons.
Puritano — Spahis — P. Ser.

Os animaes estrangeiros inscriptos para a reunião de hoje e seus importadores

Os animaes estrangeiros inscriptos para a reunião de hoje vieram para o nosso paiz por intermedio de:

Alexandre da Silva Azevedo — Funchal e Congo.
Alfredo da Silva Rocha — Florida.
Arthur Fernandes — Mystificador.
Carlos Coutinho — Pingô.
Derby Club — Gavroche.
Domingos Suarez — Patinho, Sastre e Cabaretier.
E. e A. de Assumpção — Gentleman.
Francisco Barroso — Spahis.
Guilherme Fernandez — Tosca, Ramuntcho, Avila, Campo Grande, Cardito, Weston e Póde Ser.
João Gonçalves de Oliveira — Petulante e Puritano.
Jockey Club do Rio — Moreninha.
Jockey Club de S. Paulo — Agenda.
Linneo de Paula Machado — Le Grand Môme, Souakin, Lazreg, Dolly e Coronel Eugenio.
Luiz Conzi — Gringazo e Flutter.
Marcilio Gomes Camisa — Adios Amigo e Warlock.
Paulo Rosa — Ultraje.
Rodolpho Crespi — Pons.
Urban V. Woolman — Middle West.
William Waddock — The Painter.

Os animaes nacionaes alistados para a reunião de hoje e seus criadores

Os animaes nacionaes alistados para a reunião de hoje, foram criados pelos seguintes senhores:

Alfredo da Silva Rocha — Amizade e Alsaciano.
Caio da Silva Prado — Ibamirim.
Carlos Dietzsch — Valor, Vaidade, Urgente e Valentão.
Estado de São Paulo — Ibacy.
Eugenio Artigas — Germania.
E. e A. de Assumpção — Brincador, Carinho e Carinhosa.
Frederico J. Lundgren — Bozó, Memoria, Caruaru', Dynamite e Aracaju'.
Geraldo Rocha — Pirajá.
Herculano de Freitas — Solitario.
Joaquim da Cunha Bueno — Leviathan.
Juliano Martins de Almeida — X. Raio.
Julio Faria Filho — Duggan.
Linneu de Paula Machado — Vauban, Verlaine, Vencedor, Blue Star, Ulysses, Ubaia, Ubim, Urubu', Ultramar, Ugolino, Uberaba, Rapido, Vichy, Velasquez, Vendôme, Venus, Verdum, Vevey, Ufano, e Santarém.
Rodolpho Crespi — Gambetta.
Rodolpho Lara Campos — Famoso.

Derby Club

PROJECTO DE INSCRIPÇÃO PARA A 15ª CORRIDA A REALIZAR-SE EM 14 DE SETEMBRO DE 1930

Grande Premio 17 de Setembro — 3.100 metros — Premios: 25:000$, 5:000$ e 1:250$000 — Animaes de qualquer paiz já inscriptos. Tabella.

Criação Brasileira — (8ª prova) — 1.500 metros—Premios: 5:000$, 1:000$ e 250$000 — Animaes nacionaes de 3 annos já inscriptos. Tabella.

Pareo Nacional — 1.500 metros — Premios: 4:000 e 800$000 — Animaes nacionaes. — Pesos especiaes exclusivo para aprendizes.

Pareo Cosmos — 1.500 metros — Premios: 4:000$ e 800$000 — Animaes estrangeiros sem victoria nesta estação sportiva. (Turma). Pesos especiaes.

Pareo Derby Nacional — 1.609 metros — Premios: 4:000$ e 800$. — Animaes nacionaes — Pesos especiaes.

Pareo Progresso — 1.750 metros — Premios: 4:000$ e 800$000. — Animaes nacionaes — Pesos especiaes.

Pareo Brasil — 1.609 metros —Premios: 4:000$ e 800$000 — Animaes nacionaes — Pesos especiaes.

Pareo Excelsior — 1.800 metros — Premios: 4:000$ e 800$000 — Animaes de qualquer paiz — Pesos especiaes.

Pareo Internacional — 1.609 metros — Premios: 4:000$ e 800$ — Animaes de qualquer paiz. Pesos especiaes.

A inscripção encerrar-se-á terça-feira, 9 do corrente, ás 5 horas da tarde, sendo na mesma occasião recebidas as confirmações de inscripções dos animaes inscriptos no Grande Premio "17 de Setembro" e Prova Criação Brasileira.

O cartaz dos treinadores

Os animaes alistados para a grande corrida de hoje, no Jockey Club, estão aos cuidados dos seguintes treinadores:

Francisco Fernandez — Avila.
Claudio Rosa — Florida, Germania, Aracajú, Ultraje e Duggan.
Waldemar Ferreira — Pourpier, Solitario e Weston.
José Carvalho — Gavroche.
Aggeu de Souza — Pirajá, Blue Star, Famoso, Rapido, Velasquez, Póde Ser, Sastre e Cabaretier.
A. Coelho — Crepusculo.
Horacio Perazzo — Cartier, Valentão, Congo e Campo Grande.
Eulogio Morgado — Bozó, Memoria, Caruarú, Ubim e Dynamite.
Ernani de Freitas — Ibacy, Leviathan e Vichy.
Osvaldo Feijó — Valor, Valdade, Urgente, Petulante, Carinho, Carinhosa, Ramuntcho, Cardito e Puritano.
João Coutinho — Pingô.
Waldemar Lima — Mystificador.
Juan Mucegue — Lazreg.
A. Moreira — The Painter.
Fernando de Azevedo — X. Raio e Brincador.
Miguel Penalva — Alsaciano.
Oswaldo Camisa — Adios Amigo e Gentleman.
Eudacio Moreira — Warlock e Ibamirim.
Christiano Torres — Agenda, Gambetta e Pons.
Gustavo Roxo — Le Grande Môme, Souakim, Vauban, Verlaine, Vencedor, Ulysses, Ubaia, Dolly, Ultramar, Ugolino, Uberaba, Vendôme, Venus, Verdun, Vevey, Ufano, Coronel Engenio e Santarém.
Francisco Barroso — Batteur d'Or e Spahis.
Trajano de Carvalho — Moreninha e Patinho.
Fernando Schneider — Tosca e Middle West.
Luiz Conzi — Gringazo e Flutter.
Gabriel Reis — Funchal e Umbú.

As resoluções do Tribunal de Contas

Em sessão de hontem, o Tribunal de Contas resolveu: recusar registo ao contrato entre a Directoria da Receita Publica e as Companhias de Navegação Prince Line Ltd., Houder Line Ltd., Britisch Argentine Steam Navigation e Canadian Steamship, para arrecadação do imposto de transporte; nada haver que resolver quanto ao pedido da Directoria da Industria Pastoril, quanto á multa de 1 °|° imposta a Vicente de Paula e Silva, director da Fazenda de Santa Monica, por não ter sido o pedido feito pelo responsavel; ordenar o registo do credito de ..... 100:000$000 distribuido ao Thesouro Nacional, para despezas sob o regimen de massa, a cargo do Serviço Central de Transportes do Exercito; ordenar o registo, do credito de 208:430$518, para pagamento á Rogerio Santiago, de serviços executados no prolongamento do ramal de Sta. Barbara a S. José da Lagoa; manter a decisão anterior que recusou registo á despesa de .... 12:252$560, de que é iredora a firma Lircio, Eruno e Cia., por fornecimento ao Deposito Naval, do Rio de Janeiro; ordenar o registo do contrato entre a Repartição Geral dos Telegraphos e Arnos Peressutti, para arrendamento do predio destinado á installação telegraphica Bento Gonçalves, no Rio Grande do Sul.

Solucionada a consulta dos Correios de Uberaba, sobre remuneração nos concursos

Relativamente a uma consulta feita pela administração postal de Uberaba, o Director Geral dos Correios, dr. Severino Neiva, declarou áquella repartição, que as pessoas estranhas convidadas a examinar nos concursos effectuados nas Repartições postaes, não costumam ser remuneradas, mesmo porque, para realização desse pagamento, não ha verba especial.

Installação da estação telegraphica de Monte Santo, no Estado de Minas

Para o respectivo registro, foi remettido ao Tribunal de Contas, copia do contrato celebrado com a Repartição Geral dos Telegraphos, para arrendamento de predio destinado a installação da estação telegraphica de Monte Santo, no Estado de Minas Geraes.

JOCKEY - CLUB

PALPITES DO "DIARIO CARIOCA"

Florida-Tosca-Agenda	Uberaba-X. Raio- Ultramar
Blue Star-Vencedor-Pirajá	Leviathan-Velasquez-Vendôme
Caruarú-Urgente-Ubaia	Santarém-Pons-Flutter
Mystificador-Lazreg-Le Grand Mome	Spahis-Póde Ser-Puritano

No Mundo Espirita

OS DIRIGENTES DOS POVOS

Por Lins de Vasconcellos

(Especial para o DIARIO CARIOCA)

Todos os homens são falliveis, uns consciente, outros inconscientemente, uns erram propositadamente para tirar proventos de seus erros, para vencer na luta das competições a que se afoitam e em cuja voragem seriam colhidos se não foram os manhosos golpes dos erros calculados; outros, erram por desidia, por falta de visão material das coisas, por ignorancia, nem sempre conseguindo patentear os motivos determinantes de sua conducta perante aquelles que os observam e em cujo circulo se agitam em busca de um objectivo que não sabem descrever ou exprimir.

Os calculistas dos proventos do erro têm, em regra, por objectivo, o triumpho pessoal, que é a mais forte patenteação do egoismo, sob cujo influxo se movem, sem nenhuma consideração de ordem superior para com o soffrimento alheio. Vivem para si, quando muito admittindo que os que os apoiam em sua acção perversora, logrem alguma ephemera victoria nos embates a que são levados. Vibrantes de odio por não poderem arrancar aos adversarios ou competidores a camisa e o pão, nada relevam, nada perdoam, tudo esquecem com relação ao bem que esses competidores ou adversarios espalham numa continua e pertinaz acção em pról do bem. São espiritos de relativa evolução intellectual, de restricto progresso no plano moral, cujos ditames profundos e severos, de justiça e de misericordia, despresam em consequencia de sua ignorancia dos supremos designios da vida.

Os outros, isto é, os que se deixam envolver na trama criada pelos erros, sem visão e sem calculo, por ignorancia e apoucamento intellectual e moral, procuram evitar que de si os seus semelhantes formem máo conceito, e se justificam e se penitenciam perante a collectividade sempre que as faltas que commettem a esta attingem.

* * *

Sendo a Humanidade composta, como é em sua maioria, de seres assim, uns demasiado calculistas por seus pendores subalternos, outros em demasia imprevidentes, é intuitivo que se não possa exigir perfeição e justeza dos dirigentes dos povos, mas, o que tambem não deixa de ser logico é que esses povos não busquem descobrir o typo humano ou os typos humanos integraes que existem sempre em seu seio, honestos e experientes, para conduzil-os, comprazendo-se em confiar os seus destinos a individuos cuja selvagem imprevisão os arruina, ou cujas criminosas tendencias egoistas os arrastam irresistivelmente á teia das lutas dolorosas, das amarguras sombrias, dos desastres financeiros e moraes, os quaes são os factores preponderantes do desencadeamento das tempestades sociaes sob o aspecto martyrisante de guerras e revoluções.

O estudo das modernas doutrinas que o Espiritismo veiu divulgar por todas as camadas sociaes, abrangendo, como abrange, os problemas da evolução individual e collectiva, prepara o homem, pela meditação, para avaliar com rectidão os actos humanos e distinguir com as suas preferencias aquelles que os praticam no sentido elevado do bem commum.

COLLABORAÇÃO DO ALTO

Prece: — Gloria a Deus nas alturas e paz na Terra aos homens de bôa vontade.

... ...

Deus, pae de bondade infinita! Permitti que dia a dia nossas convicções se solidifiquem. Dáe-nos, oh Pae! a força precisa para que despojando-nos das impurezas terrenas e dos vicios que nos impedem de proseguir no caminho do Bem e do Progresso possamos ter, não muito longe, a satisfação de notarmos dignos do vosso amor. Fazei, oh Senhor! que em nossos corações ao invés de germinar o cancro damninho — o Orgulho, cresça e nelle se arraigue aquelle mesmo amor purissimo exemplificado pelo excelso filho de Maria. E a vós, Kardec, de onde quer que estejaes, lançae sobre nós os vossos beneficos fluidos e recebei, se é que merecemos, a nossa prece fervorosa pelo progresso sempre crescente do vosso sabio espirito na escala da perfectibilidade. Que Deus nos illumine e proteja. — UM AMIGO.

COMMUNICAÇÃO PSYCHOGRAPHICA RECEBIDA NO C. E. ESTUDANTES DA VERDADE

"Adquiri a prova da existencia de um mundo invisivel, que póde entrar em relação com a humanidade". — J. Zoelner, professor de Astronomia da Universidade de Leipzig.

C. E. HUMILDADE E AMOR

Conforme annunciámos, terá logar hoje, ás 12 horas, na séde deste centro, á rua Cisplatina, em Irajá, uma assembléa geral ordinaria, para leitura do relatorio do presidente e apresentação do balancete pelo thesoureiro, para cujo acto são convidados todos os seus associados.

C. E. ESTUDANTES DO EVANGELHO

Na sua séde, á rua Assis Carneiro, n. 151, em Piedade, realizar-se-á, no proximo dia 9 do corrente, ás 20 horas, uma conferencia do nosso companheiro Delphim Pereira, sob o thema "Ha muitas moradas na casa de meu Pae".

NOVO COLLABORADOR

Inicia hoje a sua brilhante collaboração nesta secção, com o artigo de fundo, o nosso amigo dr. Lins de Vasconcellos, de cujas producções muito lucrarão os nossos leitores.

CENTRO E. AGOSTINHO

Este centro, com séde á rua Lemos Britto, em Quintino Bocayuva, graças aos esforços de seus dignos directores, mantem uma Escola Evangelica, denominada "Bezerra de Menezes", dedicada ao preparo das crianças, nos principios doutrinarios. A escola já conta com uma frequencia de 30 alumnos.

C. E. ISRAEL BARCELLOS

Para coadjuvarem os trabalhos deste centro, que tem a sua séde á rua Sapopemba, n. 176, em Bento Ribeiro, como representantes da Alliança Espirita Suburbana, foram designados, para este mez, os nossos companheiros Souza Moraes e tenente Sezinando de Castro e Silva.

TENDA E. TRABALHADORES DA SEARA

Nos fortaleceu com a sua visita, o nosso confrade, dr. Jacy Rego Barros, na quinta-feira passada, que, a pedido do presidente da Tenda, dissertou sobre o ponto de estudo daquella noite, que foi "Procurae e Achareis", do Evengelho Segundo o Espiritismo, que muito agradou os confrades presentes, nós por intermedio do DIARIO CARIOCA agradecemos tão conspicua visita do confrade.

CONGREGAÇÃO ESPIRITA FRANCISCO DE PAULA

Rua Luiz de Camões, 34, 2º andar

A commissão organizadora, attendendo ao pedido do Conselho de Caridade, e de varios irmãos, resolveu adiar para domingo, 14 do corrente, a sua festa de caridade e a eleição da sua primeira directoria.

Pela commissão — A. Rodrigues Guimarães.

Dias de sessão, ás terças e sextas-feiras, ás 8 horas.

CONFERENCIAS DE HOJE

Federação Espirita Brasileira — A's 16 horas, em sua séde, á avenida Passos n. 30, por um de seus directores.

Liga Espirita do Brasil — A's 18 horas, na Casa dos Espiritas, á rua do Ouvidor, pelo sr. Arthur Machado, sob o thema "Aspectos geraes do estudo da doutrina e pratica do Espiritismo".

SESSÕES ESPIRITAS QUE SE REALIZAM HOJE

C. E. Discipulos de Samuel — Rua D. Maria n. 103, Aldeia Campista, ás 20 horas.

C. E. Vicente de Paulo — Rua 24 de Maio n. 409, ás 20 horas.

C. E. Jesus, Maria e José — Rua General Clarindo n. 42, Engenho de Dentro, ás 20 horas.

C. E. Filhos da Vinha Celeste — Rua Sá n. 104, Encantado, ás 20 horas.

G. E. João Baptista — Travessa D. Maria n. 55, Bento Ribeiro, ás 20 horas.

Confederação Espirta Kardecista — Rua das Missões n. 288, Ramos, ás 20 horas.

Gremio Espirita Nazareno — Rua Gustavo Riedel n. 19, Encantado, ás 20 horas.

C. E. Estrella da Caridade — Rua D. Anna Nery n. 303, Rocha, ás 19 e meia horas.

C. E. Dias da Cruz — Rua Idéa Ribeiro n. 5, Bento Ribeiro, ás 20 horas.

Ponto Espirita Amar a Deus — Travessa Cordeiro n. 15, Engenho de Dentro, ás 20 horas.

C. E. Fraternidade e Amor — Rua Jacintho n. 31, Bento Ribeiro, ás 20 horas.

C. I. Felippe Thiago — Rua D. Lydia n. 35, Terra Nova, ás 20 horas.

C. E. Fernandes Figueira — Rua Angelica n. 84-A, Meier, ás 20 horas.

Associação Espirita Francisco de Paula — Rua 24 de Maio n. 37, ás 20 horas.

C. E. Christophilos — Rua Bento Lisboa n. 20, ás 20 horas.

C. E. Antonio de Paula — Rua Oliveira Mello n. 231, Cordovil, ás 20 horas.

C. E. B. Francisco de Paula — Rua Uruguayana n. 133, ás 19 horas.

Grupo dos Aprendizes do Espiritismo — Rua 15 de Novembro n. 27, Nictheroy, ás 20 horas.

C. E. Maria Magdalena — Rua João Romariz n. 61, Ramos, ás 20 horas.

C. E. Israel Barcellos — Rua Sapopemba n. 176, Bento Ribeiro, ás 20 horas.

C. E. Fé, Esperança e Caridade — Rua Bernardina de Mello n. 15, Nova Iguassu', ás 20 horas.

C. E. Agostinho — Rua Lemos Britto n. 21, Quintino Bocayuva, ás 20 horas.

Confederação Espirta Kardecista — Bahia n. 8, ás 20 horas.

DR. BRANDINO CORRÊA

Molestias do apparelho Genito-Urinario no homem e na mulher — OPERAÇÕES: Utero, ovarios, prostata, rins, bexiga, etc. Cura rapida por processos modernos sem dôr da

GONORRHE'A

e suas complicações: Prostatites, orchites, chystites, estreitamentos, etc., Diathermia, Darsonvalização. Rua Republica do Perú, 23, sob. das 7 ás 9 e das 14 ás 19 horas. Domingos e feriados das 7 ás 10 horas.

Tosse?

Está rouco? Dóe a garganta? Quer ficar bom sem tomar Xarope?

— USE —

AXOL

RESULTADO DE HONTEM

1º premio	Cabra	2721
2º premio	Coelho	1638
3º premio	Elephante	0945
4º premio	Cachorro	6517
5º premio	Gallo	1452
Moderno	Porco	273
Rio	Gato	256
Salteado	Touro (grupo)	21

ZELES

Sortes Grandes Só Se Obtêm
— NO —
SONHO DE OURO
GALERIA CRUZEIRO
— Oscar & Companhia —

ESCOTISMO

Um aspecto da concentração escoteira da F. E. C. B. de domingo passado

PERFIS DE CHEFES ESCOTEIROS

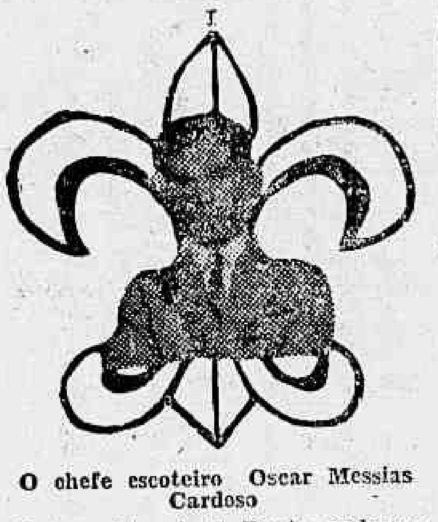

O chefe escoteiro Oscar Messias Cardoso

Foi escoteiro do S. Bento, onde mereceu titulo de "Escoteiro da Patria".

Fundou o C. M. E., já tendo tambem feito parte da F. E. C. B. e da U. E. B.

E' um dos pioneiros da imprensa escoteira.

Já bateu o "record" de duração em acampamento: fez um de 21 dias!

Com Ney Palmeiro e outro estudante fundou o Gremio Litero-Escoteiro, o orgão intellectual do Corpo Nacional de Scouts, entidade de quem é director-technico.

Tem um defeito, é franco e sincero...

E' chefe do Hebreu, Anglo-Americano, Instituto La-Fayette, Beija-Flor, de Nictheroy, e outras tropas.

Venceu, ha tempos, uma campanha movida por um grande numero de pessoas desgotosas com as criticas que lhes fizera pela imprensa.

Ha pouco teve um gesto elogiavel: dissolveu uma tropa, cuja directoria promovia bandos precatorios com a cooperação dos seus escoteiros.

Sabe de quem é este perfil?

Acertou.. é do chefe escoteiro Oscar Messias Cardoso.

Quereis ser Chauffeur?

MATRICULAE-VOS NA ANTIGA ESCOLA DA RUA

MACHADO COELHO N. 113

A UNICA QUE ACEITA PAGAMENTO EM PRESTAÇÕES

Telephone 8-3590

Dá-se o dinheiro ao reprovado

O ESCOTISMO — A ESCOLA AO AR LIVRE

Um dos traços caracteristicos do escotismo, como systema educacional, é a escola ao ar livre, ao contacto da natureza habilitando o escoteiro a resolver os multiplos e variados problemas, que as condições naturaes offerecem.

E' a escola ao ar livre que, tomada como base do trabalho educativo do grande jogo que é o escotismo, dá ao chefe possibilidades de desenvolver e mesmo fazer surgir nos escoteiros, qualidades taes como a coragem reflectida, e dominio de si, o espirito de cooperação, amor ao trabalho productivo, e, mil outras coisas que seria fastidioso enumerar.

Nos acampamentos, bivaques e excursões, os escoteiros em pleno contacto com a natureza, aprendem de um modo concreto as Leis do Eterno; pela criação chegarão ao Criador e encontrando em toda a natureza um reflexo de Omniscencia de Deus amal-O-ão através della.

Nos exercicios ao ar livre, como o de signalização, para dar um exemplo entre muitos, é que o escotismo encontra elementos para criar e desenvolver a attenção concentrada a memoria auditiva, visual e muscular, uma perfeita coordenação dos centros nervosos e, portanto, o contrôle, a regularidade e a precisão.

Naturalmente, o verdadeiro objectivo do escotismo não é fazer com que os escoteiros, interessando-se por esta especie, descurem da sua pratica.

Com as outras especializações o systema educativo de Baden Powell intelligentemente aproveita o que dellas podem conseguir para o aperfeiçoamento dos rapazes.

Um outro ponto de alto valor educativo aproveitado pelo escotismo em seu programma, é a actividade nocturna, nos trabalhos e nos jogos, que vence as multiplas superstições criadas nos espiritos infantis, por paes e mães menos avisados, ou de pouca cultura.

O temor nocturno, o medo das trevas é vencido em toda a linha pela sabedoria do methodo escoteiro, que, utilizando os jogos nocturnos de conjunto, ensina concretamente aos rapazes nada haver a recear das trévas da noite a não ser o risco de perder-se, para os que não sabem aproveitar a lua ou as estrellas e manter-se intelligentemente numa direcção de marcha.

O proprio gargalhar da coruja, que horrorisará ao rapaz menos timido, pode muito bem ser para o escoteiro um signal de que o proximo a elle está alerta e prompto a auxiliar um amigo, um irmão.

O escotismo com o seu programma de exercicios nocturnos em plena natureza realiza praticamente um objectivo educacional de que os outros systemas jamais se têm preoccupado e cujo alcance é inestimavel para a jornada do homem, melhorando de raça e força dos povos.

O terror do desconhecido da noite é uma tradição millenia da especie humana que bem se consubstancia na jaculatoria com que todas as religiões pedem ao Supremo Ser, a libertação dos phantasmas da noite.

O terror nocturno é o mais serio factor das perturbações do psychismo individual tanto na ordem do consciente como subconsciente.

O terror nocturno é um dos principaes responsaveis pela decadencia physica, moral e intellectual do individuo e pela consequente degradação da raça e baixa do tonus de vitalidade das nações.

Um povo em que as crianças se libertam do terror dos phantasmas da noite será um povo de homens sadios e fortes na integralidade de expressão dos vocabulos.

Realiza o escotismo esse grande objectivo, preparando as gerações futuras para que desde a infancia se não arreceiem do mysterio das trevas, como o meio mais efficaz de poderem alcançar a luz.

Os acampamentos são tidos entre as familias, como um ponto fraco do escotismo, pois dizem paes e mães serem elles um mal para o physico e para o moral dos rapazes; no emtanto, devem os paes lançar uma vista d'olhos para a raça anglo-saxonica, onde o "camping é quasi uma paixão e nella notar as bellas e definidas linhas do seu typo; — devem elles se lembrar que, se nos acampamentos ha riscos que podem ser contornados pelos chefes escoteiros, ha tembem um sem numero de vantagens que não podem ser auferidas senão pelos rapazes que deixando o conforto e as blandicias do lar paterno pelas rudezas e trabalhos do acampamento, enrijam nelle a fibra e a vontade.

AS SOLENNIDADES DE HOJE NO GRUPO BEIJA-FLOR, DE NICTHEROY

Haverá, hoje, na séde do Grupo Beija-Flor, de Nictheroy, uma sessão civica para a commemoração da data da nossa Independencia.

Falarão, nesta solennidade, varios escoteiros.

NO HEBREU

Os escoteiros e bandeirantes do Hebreu-Brasileiro, após uma ligeira esplanação sobre a data de hoje, que fará o seu chefe, irão fazer uma passeata pela cidade.

SAL DE MACAU O mais puro sal nacional, incomparavel nas salgas das carnes e dos pescados. O unico proprio para o gado. O mais rico em substancias alimenticias. Applicação vantajosa nas industrias de xarques, lacticinios, etc. O melhor producto á venda no mercado. Sal de todos os typos e qualidades: grosso, fino, triturado, moido, peneirado, cascalho e refinado. Importação directa em grande escala, das salinas de Macau e Mossoró (Rio Grande do Norte), de nossa propriedade, as maiores do Brasil.

PEREIRA CARNEIRO & CIA., LIMITADA

MOVIMENTO MARITIMO

Vapores esperados e a sair durante o mez de Setembro

Procedencia	Nome do navio	Chegada	Saida	Destino
P. Alegre	"Itapema"	7	10	Cabedello e esc.
.. .. ..	"Pyrineus"	....	7	Maceió e esc.
.. .. ..	"Itapuca"	....	7 (10h)	P. Alegre e esc.
Londres e esc.	"High. Brigade"	....	8	Rio da Prata
Rio da Prata	"Desna"	8	8	Liverpool e esc.
Belém e esc.	"Itaimbé"	8	10	P. Alegre e esc.
Laguna e esc.	"Laguna"	8	....	.. .. ..
.. .. ..	"Itapagé"	....	8 (15h)	Belém e esc.
.. .. ..	"Roxen"	....	8	Arica.
Bremen e esc.	"Weser"	9	9	Rio da Prata.
Dunquerke	"Fort Souville"	9	....	.. .. ..
.. .. ..	"Carl Hoepke"	....	9 (10h)	Fpolis. e esc.
Rio da Prata	"Santos"	10	10	Suecia
Hamb. e esc.	"Cap. Arcona"	10	10	Rio da Prata
Hamburgo e esc.	"M. Sarmiento"	10	10	B. Aires e esc.
Havre e esc.	"Krakus"	10	10	Rio da Prata.
Penêdo e esc.	"Itajubá"	10	12	P. Alegre e esc.
.. .. ..	"Campos Sales"	....	10 (14h)	Rio da Prata
.. .. ..	"Itaimbé"	....	10 (15h)	P. Alegre es eo.
.. .. ..	"Maranguape"	....	10	Manáos e esc.
.. .. ..	"Pirahy"	....	10	Iguape e esc.
.. .. ..	"Tutoya"	....	10	Tutoya e esc
.. .. ..	"Itapema"	....	10 (10h)	Cabedello e esc.

MOVIMENTO AEREO

Procedencia	Aviões da	Chegada	Saida	Destino
Natal e esc.	CONDOR	8	9	P. Alegre e esc.
P. Alegre e esc.	CONDOR	9	10	Natal e esc.
.. .. ..	CONDOR	—	12	P. Alegre e esc.
Chile e esc.	AEROPOSTALE	13	13	Portos europeus.
Portos europeus	AEROPOSTALE	13	13	Chile e esc.
Natal e esc.	CONDOR	15	16	P. Alegre e esc.
P. Alegre e esc.	CONDOR	16	17	Natal e esc.
.. .. ..	CONDOR	—	19	P. Alegre e esc.
Chile e esc.	AEROPOSTALE	20	20	Portos europeus.
Portos europeus	AEROPOSTALE	20	20	Chile e esc.

SEDAS

Georgette, Radium, Mousselline, Pellica Franceza, Langerie e outros typos recebeu a CASA "BOHEMIA"

Rendas do Ceará

Novo sortimento recebeu a CASA "BOHEMIA" AVENIDA PASSOS, 26

NAVIGAZIONE GENERALE ITALIANA

O RAPIDO PAQUETE DE LUXO

DUILIO

TONELAGEM BRUTA: 24.282

Sairá para:

BARCELONA, VILLEFRANCHE (NICE) E GENOVA

13 DE SETEMBRO

Proximas saidas para a Europa		Para Santos, Montevidéo e Buenos Aires	
DUILIO	13 Setembro	DUILIO	1 Setembro
GIULIO CESARE	6 Outubro	GIULIO CESARE	25 Setembro
DUILIO	25 Outubro		
GIULIO CESARE	16 Novembr.		

Agentes Geraes: — ITALIA-AMERICA

AVENIDA RIO BRANCO, N. 4 —— Tel. 4-1742

COMPANHIAS FRANCEZAS DE NAVEGAÇAO

Chargeurs Reunis & Sud-Atlantique

LUTETIA

no dia 13 de setembro para

LISBOA, LEIXÕES (via Lisboa) VIGO & BOREAUX

Passagens de:—

Luxo
1ª Classe
2ª Classe
Preferencia
3ª Classe com camarotes
3ª Classe simples

AGENCIA GERAL DO RIO DE JANEIRO:

AVENIDA RIO BRANCO, 11 E 13 — Telephone 4-6207

Cia de Navegação Lloyd Brasileiro

Excursão a Montevidéo e Buenos Aires

MAGNIFICA OPPORTUNIDADE PARA VISITAR AS LINDAS CAPITAES PLATINAS NOS EXCELLENTES NAVIOS:

"ALTE. JACEGUAY" (10.000 toneladas de deslocamento)
"BAEPENDY" (11.089 " " ")
"CAMPOS SALLES" (10.203 " " ")
"DUQUE DE CAXIAS" (7.461 " " ")
"SANTOS" (10.203 " " ")

Rs. 600$000 comprehendida a hospedagem no proprio paquete durante a permanencia nos diversos portos de escala, inclusive.

7 DIAS E 6 NOITES EM BUENOS AIRES

3 DIAS NA IDA E 3 NA VOLTA EM MONTEVIDE'O

RESERVAE SEM DEMORA VOSSA PASSAGEM EM UM DOS CONFORTAVEIS PAQUETES DO "LLOYD BRASILEIRO".

SAIDAS DO RIO DE JANEIRO:

10 de Setembro — "CAMPOS SALLES"
25 de Setembro — "SANTOS".
10 de Outubro — "DUQUE DE CAXIAS".
25 de Outubro — "ALTE. JACEGUAY".

Secção de Passagens — 2/22, Rua do Rosario.

Informações Commerciaes

CAMBIO

O mercado de cambio funccionou, hontem, estavel e sem movimentação de negocios tanto no bancario como no particular. Os bancos estrangeiros iniciaram os saques a 4 27|32 a 4 7|8 d. e compravam a 4 29|32 e 5 15|16 d., com dinheiro para o dollar a 10$030 e 10$040 e o Banco do Brasil operou a 4 7|8 d. para o mercado, mantendo para suas cobranças a taxa de 5 1|16 d., cotando Londres á vista a 5 d., Paris a $398, Nova York 9$960, fechando o mercado em melhores condições, com os bancos em geral operando a 4 29|32 d. com alguns, retraidos a 4 57|64 contra o particular, compradores a 4 15|16 e 4 31|32 d. com dinheiro para o dollar a 9$920.

Os soberanos regularam, em especie 50$ e a libra-papel a 49$500.

O dollar cotou-se á vista de 10$260 a 10$320 e a prazo de 10$180 a 10$270.

A 90 d|v.

Londres	4 13|32 a 4 27|32	
Libras	49$870 a 49$848	
Paris	$402 a $404	
Nova York ..	10$100 a 10$280	
Canadá		10$220

A' vista

A' 3 d|v.

Londres	4 25|32 a 4 13|16	
Libras	50$156 a 49$870	
Paris	$403 a $406	
Italia	$538 a $541	
Nova York ..	10$260 a 10$330	
Portugal	$455 a $466	
Provincias ..		$477
Hespanha	1$030 a 1$100	
Provincias ..		1$115
Suissa	1$993 a 2$005	
B. Aires (pap.)	3$835 a 3$700	
Hollanda	4$075 a 4$139	
Canadá		10$320
Belgica (papel)	$237 a $289	
Belgica (ouro)	1$415 a 1$436	
Montevidéo ..	8$300 a 8$370	
Suecia	2$768 a 2$780	
Syria	$398 a $403	
Slovaquia ..	$305 a $308	
Japão	5$083 a 5$110	
Allemanha ..	2$445 a 2$470	
Chile		—
Noruega	2$752 a 2$780	
Dinamarca ..	2$752 a 2$780	
Austria		—
Rumania	$065 a $066	
Praga		—
Cafê		—

Saques por cabogrammas:

A' vista

Londres	4 49|64 a 4 51|64	
Paris	$405 a $408	
Italia	$540 a $543	
N. York	10$300 a 10$350	
Belgica (papel)		$291
Belgica (ouro)		—
Portugal		$467
Hespanha		1$105
Suissa		2$015
Noruega		2$810
Dinamarca		2$810
Suecia		2$810
Allemanha		2$480
Montevidéo ..		8$460
B. Aires (pap.)		3$710
Suecia		2$740
Slovaquia ..		$308
Syria		—
Japão		5$140
Hollanda		4$180
Canadá		10$350

Curso official do cambio e moeda metallica:

$|Londres	5 1|64 a 4 31|32	
$|Paris	$384 a	$395
$|Italia		$526
$|Allemanha ..		2$438
$|Belgica (papel)		$284
$|Belgica (ouro)		1$429
$|Portugal		$457
$|Hespanha		1$088
$|Suissa		1$984
$|Suecia		2$690
$|Montevidéo ..		8$336
$|Slovaquia ..		$304
$|Syria e Palest.		—
$|N. York	9$920 a	10$092
$|Noruega		2$750
$|B. Aires (pap.)		3$587
$|Hollanda		4$117
$|Rumania		$065
$|Austria		1$440
$|Chile		1$260
$|Dinamarca ..		2$730
$|Canadá		—
$|Japão		5$180

Extremas:

Bancario	4 27|32 a	5 9|16
Casa Matriz	4 27|32	

Moedas:

Libra (ouro)	—
Libra (papel)	50$000
Dollar (ouro)	10$150
Dollar (papel)	—
Peso uruguayo (ouro) ..	—
Escudo (papel)	—
Peseta (papel)	—
Pesos argentinos	—
Prata	—
Franco	—
Peso Uruguayo (ouro) ..	—
Vales ouro, por 1$	4$567
Lira	—
Reichsmark	—

BOLSA

O mercado da bolsa funccionou, hontem, menos movimentado e com os negocios realizados em pequena escala, sobre os varios titulos em evidencia.

As apolices federaes estiveram em alta. As municipaes ficaram inalteradas. Os demais papeis de importancia não soffreram modificação de interesse conforme se vê abaixo:

VENDAS

Apolices — Geraes, ap. de 500$, 1 a 710$; idem, idem, de 200$ 2 a 710$; idem, idem, idem, 25 a 735$; idem, idem, idem, 150 a 735; D. Emissões, nom. de 1:000$, 60 a 734$; idem, idem, 15 a 736$, idem, idem, 45 a 735$; idem port., de 1:000$, 537 a 735$; idem, idem 4 a 735$; Obrig. Ferroviarias (3%) 22 a 250$; S. Jeronymo, 100 a 75$000.

Municipaes, 7% port., (d. 1933) 23 a 191$; idem idem (d. 1909) 153 a 185$; idem, idem (d. 1935) 20 a 174$; idem 1906 19 a 154$; idem, 1920, 25 a 145$000.

Bancos — Banco Commercial, 5 a 140$; Banco Portuguez, port., 100 a 128$; Banco do Brasil, 18 a 446$000.

Estaduaes — E. do Rio 4%, de 100$ port., 38 a 92$; E. de Minas de 100$; 5%, nom. 93 a 70$000.

Diversos — D. da Bahia, 100 a 225; Deb. D. d eSantos, 35 a 190$000.

OFFERTAS

Uniformisadas de 1:000$	74$000	73$000
Idem, 5% meudas	—	—
D. Emiss. 1:000$ nom.	742$000	737$000
Idem, pt.	736$000	733$000
Deb. T. Nacional	—	—
D. Emis. 5%, n.	—	—
Obr. Rodov. n.	—	—
Idem, idem, pt.	—	—
Obr. Ferrov. (3%)	—	—
Idem, idem 3% ..	—	—
Idem, idem, pt. 2% ..	995$000	980$000
Emp. Nac. pt. 1903	—	740$000

Municipaes do Districto Federal:

Municipal. 20 $ n	—	—
Idem, idem, pt.	—	—
Idem, 1914, pt. ..	151$000	150$000
Idem, idem, pt. ..	—	—
Idem, 1906, nom.	—	—
Idem, idem, pt. ..	—	—
Idem, 1917, pt. ..	155$000	—
Idem, 1920, nom.	—	—
Idem, idem, pt. ..	148$000	144$000
Idem, 7%, d. 1622	—	—
Idem, (d. 1535) ..	174$000	—
Idem, 1899	—	135$000
Idem, 7%, 1350 ..	—	134$500
Idem, (d. 1948) ..	—	—
Idem, (d. 3264) ..	164$000	162$000
Idem, (d. 1623) ..	—	—
Idem, 7%, 1350 ..	—	—
Idem, 1933	—	191$000
Idem, 2093	192$000	190$000
Idem, 2087	175$000	170$000
Idem, 2097	—	170$000
Idem, 2339	174$000	—

Municipaes dos Estados:

B. Horizonte 1:000$ 7%	820$000	780$000
Campos (200$) ..	—	—
C. Mun. Alfenas	—	—
E. Santos, 1:000$ 8%	—	—
Iguassu	—	—
Pelotas, 8% ..	—	—
Uberaba	—	—
Pref. Petropolis, 200$ (1918) ..	—	—
M. Geraes, 1:000$ nom.	—	685$000
M. Geraes, 1:000$ port. 7% ..	830$000	820$000
M. Geraes, 1:000$, port. 5% ..	—	—
Idem, 8%	—	—
Idem, 200$, pt. ..	—	—
Pern. Norte, 6%	—	—
Idem. 100$ pt. ..	—	—
E. do Pirahy 8%	—	—
E. S. Catharina, Dec. 769	750$000	—
R. Janeiro, 100$ port.	920$000	915$000
Idem, 500$, 8% n.	—	—
Idem, pt.	—	—
1:000$, (2316) ..	—	630$000
Idem, pt.	—	—
(d. 2414)	700$000	630$000

Bancos:

Brasil, ex|j.	446$500	445$500
Bras. Allemão ..	—	—
Commercio	—	115$000
Commercial	—	139$000
Funccionarios ..	62$000	61$000
Mercantil	485$000	480$000
Portuguez, pt. ..	130$000	125$000
Portuguez, c|50%	62$000	55$000
Previdencia ..	—	—
Regional	—	—
Boa Vista	—	520$000
Indemnizadora ..	—	—
International ..	—	—
C. Reg. Brasil ..	—	—
Pelotense	—	—
B. Economico ..	—	—

Seguros:

Sagres	—	—
Argus	—	—
L. Sul Americano	—	—
Sul America ..	—	—
Confiança	—	—
Continental ..	—	—
Varegista	1:050$	900$000
Integridade ..	—	105$000
Garantia	—	—

Tecidos:

America Fabril ..	100$000	—
Petropolitana ..	—	95$000
Manufactura ..	—	—
Brasil Industrial	—	270$000
Corcovado	180$000	175$000
Alliança	—	135$000
S. Isabel	—	—
Bom Pastor	—	—
S. P. Alcantara ..	—	—
Prog. Indust ..	150$000	—
Paulista	—	—
Tijuca	80$000	205$000
America Fabril ..	100$000	—
Taubaté Ind. ..	—	200$000

Estradas de Ferro e Carril:

Victoria	—	—
S. Jeronymo ..	795$000	785$000
D. Santos, nom.	278$000	—
D. Santos, pt. ..	279$000	—
Mestre Blatgé ..	—	—
D. Bahia	225$000	215$000
Usinas Nacionaes	—	—
Brahma	—	410$000
Cantareira	—	—
Caxambu'	—	—
Merc. Municipal ..	—	—
J. Botanico	—	—
Carruagem	—	—
Terras e Col. ..	—	—
Predial de Santos	—	—
Hoteis Palace ..	—	—
Diamantifera ..	—	—

Debentures:

D. Alliança, 1s. ..	—	—
N. America	—	—
Ant. America ..	—	205$000
Bellas Artes ..	—	—
D. Santos, pt. ..	170$000	—
Conf. Industrial	165$000	150$000
Carruagens	—	—
Tijuca	—	—
Caxambu'	—	—
D. Bahia	—	—
Brahma	—	1:015$
Brasil Cinematog.	—	—
Ind Campista ..	—	—
Magenise	—	—
Taubaté Ind. ..	—	—
Força L. V. C. ..	—	—
Edificadora	—	—
Mestre & Blatgé ..	—	—
M. Blatgé	—	—
Hanseatica	—	—
Sta. Helena	—	—
Mercado	—	200$000
Corcovado	—	150$000
Hoteis Palace ..	—	—
Prog. Industrial ..	—	160$000
Fluminense F. C.	705$000	—
Tijuca	—	—
Casa Vivaldi ..	—	—
Usinas Nacionaes ..	—	—
C. Gaves	—	—
Ind. Mineira ..	—	—
Guanabara	—	193$000

Do dia 1º de julho	546.344
Idem o anno passado ..	513.566
Stock	209.742
Menos consumo local do dia	500
Existencia	209.242
Idem o anno passado ..	237.759

COTAÇÃO DO CAFE'

(Disponivel por arroba):

Typo 3	21$000
Typo 4	20$500
Typo 5	20$000
Typo 6	19$500
Typo 7	19$000
Typo 8	18$000
Vendas — 9.173.	
Mercado — Firme.	
Typo7 anno passado ..	36$000

A TERMO (10 kilos)

Mezes	1ª cot.	2ª cot.
Setembro	13$325	13$500
Outubro	12$825	12$850
Novembro	12$425	12$425
Dezembro	12$225	12$200
Janeiro	12$050	12$075
Fevereiro	12$050	12$075
Vendas	1.000	7.250
Mercado	Firme	Firme

Pauta semanal	1$200
Imposto mineiro (agosto) ..	4$567

COTAÇÕES DO CAFE' DA BOLSA DE MERCADORIAS A TERMO

Primeira Bolsa

	V.	C.
Setembro	13$550	13$525
Outubro	13$100	12$250
Novembro	12$000	12$450
Dezembro	12$400	12$325
Janeiro	12$300	12$100
Fevereiro	12$000	12$000
Vendas — 3.250.		
Mercado — Firme.		

Segunda Bolsa

Não funccionou

	V.	C.
Setembro	—	—
Outubro	—	—
Novembro	—	—
Dezembro	—	—
Janeiro	—	—
Fevereiro	—	—
Vendas	—	—
Mercado	—	—

Rio — Mercado de hontem, 6 de setembro.

Preço do typo 7	19$000
Vendas, até ás 10 1|2 hs	4.537
Idem á tarde	1.044
Total	9.173
Mercado — Firme.	

MERCADO DE SANTOS

Entradas	37.241
Desde o dia 1º	167.911
Media	33.582
Do dia 1º de julho ..	2.129.523
Media	31.783
Idem o anno passado ..	1.408.931
Embarques	25.408
Existencia para embarques	1.061.046
Saidas	8.613
Desde o dia 1º	108.373
Do dia 1º de julho ..	1.856.123
Idem o anno passado ..	1.750.657
Existencia	1.091.046
Idem o anno passado ..	895.437
Preço typo 4	21$000
Idem o anno passado ..	33$300
Mercado — Estavel.	
Vendas (a termo) ..	3.750

ALGODÃO

O mercado do algodão funccionou, hontem, calmo e com o movimento de negocios, sem interesse, tendo os preços ficado inalterados.

O mercado a termo não funccionou.

Entraram 167 fardos; sairam 35 fardos; ficando em deposito 3.490 ditos.

(Preços por 10 kilos)

Fibra longa — Typo Sertão:	
Typo 3	35$000
Typo 4	34$000
Fibra media — Sertões:	
Typo 3	32$000
Typo 5	28$500
Fibra media — Ceará:	
Typo 3	30$000
Typo 5	27$000
Fibra media — Mattas:	
Typo 3	29$000
Typo 5	26$000
Fibra media — Paulista:	
Typo 3	29$000
Typo 5	26$000

ASSUCAR

O mercado de assucar funccionou, hontem, estavel e com o movimento de negocios sem interesse, ficando os preços inalterados.

O mercado a termo não funccionou.

Entraram 4.325 saccos; sairam 3.536; ficando em deposito 490.725 ditos.

Cotações

Branco crystal ..	28$000	31$000
Crystal amarello ..	24$000	25$000
Crystal, velho ..	—	—
Demerara	—	—
Mascavinho	24$000	25$000
Mascavo	20$000	21$000

CAFE'

O mercado do café funccionou, hontem, ainda firme com os preços inalterados, conservando o typo 7 á sua anterior cotação de 19$000 por arroba de 15 kilos, com offertas para novos negocios esteve em melhores condições, tendo sido vendidas na abertura do mercado 4.537 e 1.044 no total de 5631; mantendo-se o mercado inalterado.

O mercado a termo sómente funccionou na primeira bolsa firme e com vendas de 3.250 saccas a prazo.

ESTATISTICA

Entradas

Leopoldina:		
Minas	—	—
Maritima:		
Minas	—	—
S. Paulo	600	600
Armazens autorizados:		
Araujo Maia		25
Serg. Soares		271
Ed. Araujo		325
Cia. A. G. Minas e Rio		390
Reguladores:		
Flum.: "Rio"		2.785
Flum.: "Nictheroy" ..		—
Minas		7.103
Total		10.631
Idem o anno passado		11.258
Desde o dia 1º		41.469
Media		11.560
Do dia 1º de julho ..		57.346
Media		11.469
Idem o anno passado		561.653

Embarques

America do Norte	2.175
Europa	8.151
Sul do Brasil	200
Africa	300
Cabotagem	390
Total	11.196
Idem o anno passado ..	12.306
Desde o dia 1º	51.410

INDICADOR PROFISSIONAL

Gonnorrhéa

IMPOTENCIA

Canceres duros e molles

Estreitamento da Urethra

Tratamento rapido e moderno

DR. ALVARO MOUTINHO

Buenos Aires, 77-4º — 3 as 19 hs.

Dr. Giovanni Infante

Ex-medico dos hospitaes de Napoli, Boulogna, Paris

TRATAMENTO DA TUBERCULOSE

(Methodo Maragliano)

Syphilis, molestias venereas, gonorrhéas aguda e chronica (e suas complicações), molestias das senhoras, da pelle e impotencia — Travessa São Francisco, 9 (1º andar sala 1 — Phone: 2-6102. — Das 9 as 11 e das 5 ás 7 da noite.

DR. DUARTE NUNES

Doenças dos orgãos genito-urinarios em ambos os sexos.

Gonorrhéa e suas complicações. — Cura rapida.

Hemorrhoides e hydrocele, cura radical sem dor e sem operação, Rua São Pedro, 64. — Telephone 4-5803 — Das 7 ás 18 horas.

Hernias — Hydrocelles

(Quebraduras)

Cura radical, sem operação, sem dôr e sem prejuizo das occupações.

FRAQUEZA SEXUAL

DR. PEDRO LUZ

Tratamento especial e moderno ex-assistente da S. C. Misericordia do Rio de Janeiro — Espec. em vias urinarias e molestias de crianças.

PHARMACIA LUZ, —:— Rua Frei Caneca, 52

PHONE: 4-1056.

Das 8 ás 10 e das 16 ás 19 horas.

Clinica Medico-cirurgica

Dr. Americo Caparica

Consultorio: — Rua Visconde do Rio Branco, 31 (sobrado)

DIARIAMENTE DAS 3 AS 6 HORAS

TELEPHONE, 2-2949.

Residencia — Rua Riachuelo. 50 TELEPHONE: 2-5227.

DOENÇAS SEXUAES E HYGIENE DA PROCREAÇÃO, NO HOMEM

Dr. José de Albuquerque

Serviço para EXAME PRE-NUPCIAL Diagnostico, causas e tratamento da

IMPOTENCIA em Inoça rua Carioca 42 de 1 ás 6 horas

BLENORRHAGIA

Cura radical pela diathermia e raios ultra-violeta, methodo inteiramente novo no Brasil, o de melhores resultados actualmente conhecido: tratamento rapido e sem os perigos das injecções, lavagens, sondas, etc. Dr. Jocio Barcellos, ex-assistente da Faculdade de Medicina, medico da Polic. de Botafogo, das 9 ás 11 e das 3 ás 6. Tel. 3-0001. Avenida Rio Branco, 33.

Companhia de Navegação Lloyd Brasileiro

MOVIMENTO DOS NAVIOS

LINHAS COSTEIRAS

5 de setembro de 1930

Linhas — Navios — Portos — Chegadas e Saidas

Manáos-Buenos Aires

"C. Salles", Victoria ..	5|8	5|9
"Santos", Santarem ..	2|9	4|9
"R. Alves", Rio	3|9	11|9
"Baependy", Mont. ..	4|9	6|9
"D. Caxias", Fortalez ..	3|9	3|9
Rio-Belem		
"Pará", Maceió	5|9	5|9
"A. Penna", Belem ..	4|9	6|9
"Manáos", Parahyba ..	5|9	5|9
Rio-Porto Alegre		
"Cte. Alvim", Santos ..	5|9	5|9
"Cte. Capela", P. Alegre	3|9	6|9
"Cte. Ripper", ...	—	—
Rio-Laguna		
"A. Nascimento", Fpolis.	4|9	4|9
"Murtinho", ...	—	—
Rio-Tutoya		
"Tutoya", Recife	30|8	1|9
"Una", Tutoya	3|9	7|9
Recife-Porto Alegre		
"Borborema", S. Salv. ..	3|9	3|9
"Pyrineus", Rio	31|8	4|9
"Rodrigues Alves", ..	5|9	6|9
"Iguassú", Natal	3|9	4|9
"Mantiqueira", Santos ..	1|9	4|9
"Ibiapaba", Rio	4|9	5|9
Rio da Prata		
"Curityba", Conc'cion ..	25|8	
"Joazeiro", Mont. ..	4|9	
"Itú", Parana	28|8	6|9
"Sergipe", Santos ..	31|8	10|9
Corumbá-Montevidéo		
"Uruguay", Corumbá ..	29|8	3|9
"Paraguay", Mont ..	31|8	6|9
"Argentina", Corumbá ..	13|8	
Madeira		
"Campos", Rio	2|9	7|9
"Caxambú", Manáos ..	31|8	5|9
"Tapajoz", Natal	3|9	3|9
Extra		
"Pará", reb. Cabed ..	21|2	
"Parecys", P. Esperança		
"Guatoz, P. Esperança		
"Bororós", A. Ladario		
"Amapolla", A. Ladario em reparos		
Lagôa Mirim		
"Rio Grande", ...	—	—
"Cahy"	—	—
"Juncal"	—	—
LINHAS TRANSATLANTICAS		
Santos-Hamburgo		
"C. Guimarães", Hamb	30|7	25|8
"Gurupy", Hamb ..	14|8	25|8
"R. Soares" Hamb ..	2|8	
"Itaraem", Hamb ..	31|8	20|9
"R. Barbosa", Lisbôa	4|9	4|9
"A. Alecand", S. Salv.	3|9	3|9
"Cuyabá", Santos ..	30|8	12|9
"Ayuruoca", Santos	3|9	27|9
Santos-Nova York		
"Lages", ...	—	—
"Camamu", S. Salv. ..	29|8	21|8
"Cabedello", ...	4|9	5|9
"Parnahyba", Santos ..	20|8	15|9
Santos-Nova Orleans		
"Barbacena", Santos ..	27|8	2|9
"Jaboatão", York ..	13|8	16|9
"Aracajú", Jack'ele ..	2|9	3|9
"Poconé"	—	—
"Taquary", Victoria ..	15|8	17|8

INSPECTORIA DE VEHICULOS

INFRACÇÕES DO REGULAMENTO DO TRANSITO E DOCUMENTOS APPREENDIDOS

Por excesso de velocidade — Carga, ns.: C 252 — C 1613 — C 2503 — C 2772 — C 4370 — C 4610 — C 6177. Passageiros, ns. 2870 — 3721 — 3984 — 4391 — 5788 — 6840 — 8219 — 10775 — 35 — 13177 — 15276.

Por passar entre o meio fio e o bonde — Carga, ns.: C 5004. Passageiros, n.: 5463.

Por transitar com a mão — Passageiros, n.: 4154.

Por interromper o transito — Passageiros, ns. 2870 — 3721 — 3984 — 4250 — 7423 — 4309 — 9455 — 11739 — 11960 — 548 — 1120 — 12266 — 12492 — 13159.

Por transitar contra mão de direcção — Passageiros, ns.: 7213 — 413 — 1032.

Por não attender ao signal — Carga, ns.: C 713 — C 1073 — C 1271 — C 1204 — C 1476 — C 3458 — C 2563 — C 4791 — C 4930 — C. 5942. Passageiros, ns.: 2173 — 2673 — 2771 — 3634 — 4220 — 5223 — 5414 — 5708 — 5792 — 6020 — 7092 — 7382 — 8348 — 9032 — 10471 — 10372 — 11637 — 11233 — 11260 — 11945 — 238 — 311 — 12572 — 955 — 11023 — 1509 — 1610 — 1805 — 12900 — 12993 — 13147 — 12772 — 13014 — 14126.

REGISTRO FUNEBRE

MISSAS

Terça-feira proxima no altar-mór da matriz de São José, será celebrada missa pelo 1º anniversario da morte do dr. Guilherme Augusto Ribeiro, membro da Academia de Medicina, e a qual o sr. viuva e filhos do pranteado fundador da Pharmacia e Drogaria Moreira.

PRECISA-SE DE EMPREGOS DE EMPREGADOS

OS ANNUNCIOS NESTA SECÇÃO SÃO PUBLICADOS GRATUITAMENTE POR TRES VEZES.

OFFERECE-SE uma moça, branca, de boa apparencia, decente e educada para serviços de escriptorio ou commercio. Cartas neste jornal, para Callais.

AUXILIAR de escriptorio: moço conhecendo dactylographia, com muita pratica de facturista e regular de correspondente, como tambem de todos os serviços de escriptorio, procura collocação em qualquer escriptorio, dando de si as melhores referencias. Carta sa C. M. Santos, rua Maria Passos, 324 — Cascadura.

OFFERECEM 10 rapazes para distribuirem prospectos de casas commerciaes, a 3$000 cada milheiro no centro e 4$000 na zona dos suburbios. Cartas á rua S. Christovão, 315, com o sr. Xavier.

ENFERMEIRA habilitada, com longa pratica hospitalar e do hospital S. F. de Assis. Faz curativos, e applica injecções com toda a pericia a preços modicos, em senhoras e senhores nos seus apartamentos. Telep. para 6-0281 ou 6-1185.

PRECISA collocar-se um competente impressor conhecedor de qualquer machina typographica. Tambem aceita proposta para o interior. Cartas para este jornal a S. B. T.

OFFERECE-SE um moço, sabendo escrever á machina, para qualquer serviço limpo depois das 13 horas. Dá referencias e aceita pequeno ordenado. Cartas, por favor, neste jornal, á R. Romeiro.

OFFERECE-SE encerador a preços rasoaveis. Chamados pelo telep.: 6-0391. Residencia: Real Grandeza, 217.

RAPAZ conhecendo toda esta capital, offerece-se para qualquer serviço. Tel. 4-1334 ou 5-2265, Goulart.

OFFERECE-SE um rapaz para ajudante de sapataria, cartas para D. V., neste jornal.

ADOLPHO Pituba, conhecidissimo enfermeiro, diplomado pela Escola do D. N. de Saude Publica, com pratica dos principaes hospitaes, applica qualquer especie de injecções, e faz curativos. Offerece os seus serviços a pessoas que delles necessitarem. Póde ser encontrado das 8 horas da manhã, ás 17. Rua Senhor dos Passos, 41.

MOÇO relacionado na praça e competente em commercio, deseja abrir uma agencia de representações de artigos diversos, de preferencia ferragens, armarinhos, generos alimenticios, conservas, artigos de novidades, etc. numa grande cidade commercial do norte de Minas. Dá referencias de pessoas de qui que o reconhecem capaz para zelar interesse de terceiro. Propostas pessoaes ou por carta á Rodrigues; 1º de Março, 20, 2º andar.

OFFERECE-SE um rapaz com pratica de Papelaria: cartas para D. Valle, neste jornal.

CHAUFFEUR. Offerece-se un rapaz brasileiro dando boas referencias de sua conducta. Se v. s. precisar é favor chamar pelo telep. 2-5059 ou rua 7 de Setembro, 195, 2º andar, recados para Nogueira.

OFFERECE-SE uma senhora para cozinhar, ou lavar roupas leves. Cartas para Natalia Alves Fontoura: rua Senador Pompeu n. 204. (794)

PROFESSORA de piano, offerece-se para tocar em clubs, aulas de dansa, orchestras; com longa pratica de variedades. Trata-se á trav. Dr. Araujo, 54 Mattoso.

OFFERECE-SE uma menina de 13 annos, para serviços leves com casa de pequena familia. Cartas para esta redacção, para Manoel Pinho.

SECRETARIO particular, sendo dactylographo, tendo bastante pratica em serviços parlamentar advocacia, escriptorios, etc., offerece os seus serviços. Não faz questão de grande ordenado, e apresenta documentos que comprovem a sua idoneidade moral. Cartas á redacção deste jornal, para J. Mario.

INJECÇÕES — 5º annista de medicina, interno do Hospital, com pratica em applicações de injecções bem como curativos de qualquer natureza, offerece os seus serviços, ás pessoas que delles necessitarem; chamados pelo telep.: 4-5286. Almeida.

MOTORISTA de guindaste electrico, com arte profissional, offerece seus serviços. Apresenta referencias de conducta. Resposta para este jornal a E. A. C. —Rio.

OFFERECE-SE um senhor para tomar conta de casa ou para qualquer serviço. Telep. 6-0018. José Fernandes.

EMPREGADO — Offerece-se um rapaz de 20 annos, branco, com pratica de qualquer serviço, domestico ou commercial. Prefere viajar para o interior. Procurar Esthom Carvalho; Marechal Floriano, 126-1º and. quarto, 10.

RAPAZ conhecendo o sul e esta capital deseja collocar-se em um escriptorio commercial ou firma importadora, dando de si boas informações; cartas para este jornal, W. S. Silva.

OFFERECE-SE um cabineiro com longa pratica e carteira, carta para Fidelis Nascimento: rua Senhor dos Passos, 152.

OFFERECE-SE um rapaz para qualquer serviço de rua, conhecendo bem a capital e suburbios; carta para F. S. Nascimento, por favor, neste jornal.

OFFERECE-SE sra. de meia edade para tomar conta de casa de casal ou pessoa só. Tratar pelo telep.: 5-3804, das 12 ás 3.

PHARMACEUTICO. Offerece-se um para dar horas a uma pharmacia. Tratar por obsequio com o sr Jordão das 12 ás 17 horas. Phone: 5-1153.

RAPAZ de 16 annos, honesto, offerece-se para escriptorio ou serviço de rua; tratar no largo das Neves, n. 2.

VENDEDORES — Precisa-se de rapazes habeis e intelligentes; rua Saphiras, 194 — Honorio Gurgel, Linha Auxiliar.

PROFESSOR J. A. Mendes ensina portuguez, francez, arithmetica, escripturação mercantil e bancaria; vae á residencia dos alumnos; pagamento adeantado; rua Carolina Reydner, 39, sob. (Catumby).

MOÇA branca, maior, educada, pede collocação em consultorio medico ou dentario para attender telephone, receber clientes, mesmo fazer limpeza, etc.; em laboratorio, ou como telephonista em Bancos ou Companhias. não faz questão de ordenado, podendo ganhar pouco. Resposta por obsequio pelo telep 9-8136 ao sr Costa, que dará referencias ou cartas para sra. L., na redacção do "Diario Carioca".

RAPAZ activo para escriptorio medico e advogados e commercio para limpezas; deseja empregar-se; carta para Altamiro, na portaria deste jornal ou tratar á rua Torres Homem, 230 c 6, com o sr. Honorio.

SENHORA paciente, lecciona portuguez, á senhoras, moças e crianças, por preços modicos; á rua Enéas Galvão, 41, Meyer. — (Bonde de José Bonifacio).

INJECÇÕES — 5 annista de medicina, interno num dos maiores hospitaes, desta capital, com pratica em applicação de injecções, bem como curativos de qualquer natureza, offerece os seus serviços, as pessoas que delle necessitarem; chamados pelo telephone 4-5286. Paulo.

OFFERECE-SE um rapaz casado para trabalhar das 17 horas em deante, não faz questão de serviço, nem ordenado. Cartas por obsequio no "Diario Carioca", para Martins.

UM rapaz que dá referencias, procura uma collocação em qualquer estabelecimento de diversões ou redacção, para trabalhar das 8 ás 12 horas da noite; não faz questão de grande ordenado. Cartas para P. W. Caetano. Rua Ibituruna, 124, casa 11.

PROFESSORA diplomada e com longo tirocinio de magisterio, lecciona portuguez, francez, musica e piano a adultos e crianças, em suas casas ou fóra. Tel. 5-0873.

RAPAZ portuguez, chegado á pouco de Portugal offerece-se para casa de familia ou restaurante Procurar: L. do Machado n. 45, quarto n. 8, Manoel Simões.

ESCAPHANDRISTA — Um homem moço, bem entendido nesse mister procura collocação, no Rio ou em qualquer dos Estados, dando as necessarias referencias; cartas para Escaphandrista, rua do Rezende n. 198.

PADARIA — Para serviços de reserva, contador de pão, cobranças, etc.; offerece-se um rapaz de 30 annos com todas as referencias e abonos de sua conducta. Cartas por favor, nesta redacção para Lucas.

COBRADOR, dando esclarecimentos de sua conducta, offerece-se para cobranças em casas commerciaes ou particular. Cartas, por obsequio a Léo, na redacção do "Diario Carioca". (826)

PRECISA-SE alugar uma machina de costura, pagando-se 15$ mensaes. Informa-se á rua Enéas Galvão, n. 41, Meyer. (Bonde José Bonifacio).

PRECISA-SE um rapaz de preferancia portuguez, para arrumar e encerar. Rua Senador Dantas, n. 27.

MOÇAS ou senhoras, precisam-se duas para artigo de facil venda e altamente lucrativo. Tratar das 14 ás 17 horas, rua Conde Leopoldina, 148, casa VII.

COSTUREIRA com grande pratica, offerece-se para executar em sua residencia, roupinhas de crianças, vestidos pelos ultimos figurinos e roupas brancas. Rua do Rezende, 198.

RAPAZ que trabalha á noite, em theatro, deseja arranjar um serviço das 8 ás 16 horas, em escriptorio, pharmacia, hotel, leiteria ou padaria. Não exige grande ordenado e tambem póde dar carta de fiança. Carta para Pedro J. C., nesta redacção.

RAPAZ com 25 annos, casado, diplomado em dactylographia dispõe de 2 horas (5 ás 7) e deseja collocação. Cartas para Belfort, á rua Cassiporé, 10 — Cascadura.

OFFERECE-SE um rapaz para qualquer serviço. Cartas neste jornal para B.

OFFERECE-SE um rapaz para servente de escriptorio ou pharmacia. Cartas na portaria deste jornal para Eduardo.

OFFERECE-SE uma moça para arrumadeira ou copeira; tratar á Avenida Salvador de Sá, 210.

ENFERMEIRA habilitada, com pratica do Hospital São Francisco de Assis e da clinica do dr. Jorge Monjardino, faz curativos, applica injecções com toda a pericia; a preços modicos, na residencia dos srs. clientes, chamar pelo teleph.: 6-1185 ou 6-0261.

OFFERECE-SE um rapaz sabendo ler e escrever para limpeza, recados e cobranças de escriptorio, consultorio ou casa commercial. Cartas a B. F. Rua José Hygino, n. 69-A, casa XI.

REMINGTON — Vende-se uma typo commercial para desoccupar logar. Negocio de occasião Com o sr. Mello na rua do Lavradio, 49-20, and., das 4 ás 7 horas da noite.

OFFERECE-SE um copeiro com pratica de cozinha. Rua da America n. 180.

RAPAZ habil, sabendo ler e escrever, com boa calligraphia offerece-se para qualquer trabalho. Cartas nesta redacção para Soares.

OFFERECE-SE cavalheiro habilitado em contabilidade e serviços geraes de escriptorio, inglez e francez collocado procura trabalho de 5 1|2 em deante. Optimas referencias. Cartas por favor á Guarda-Livros, Rua Conde Bomfim, 138, 1º andar.

PRECISA-SE de um especialista de bombons e balas. Av. Rio Branco, 141, 1º andar. Sr. Marcos.

PRECISA-SE de arrumador que encere e lave pratos. Senador Dantas, 27.

VENDEDOR-Cobrador. Dando 10:000$ de fiança, offerece-se para casa commercial, companhia ou empresa, dando optimas referencias das melhores companhias desta praça. Cartas por favor a Pereira, na redacção do "Diario Carioca".

ENFERMEIRA, toma pessoa de edade em casa, garante o tratamento; dá-se referencias. Rua Didimo, 14, Villa Ruy Barbosa.

OFFERECE-SE senhora de meia edade de inteira confiança para tomar conta de uma casa. Ladeira Senador Dantas, 15, casa-4, das 11 da manhã em deante.

OFFERECE-SE um senhor para tomar conta de uma casa ou para outro qualquer serviço; attestando sua conducta. Não faz questão de ordenado. Cartas para a praia de Botafogo n. 152, ou telephonar para 6-1104. Custodio José Fernandes.

PRECISA-SE de uma empregada, de preferencia de cor, de 14 á 20 annos, para serviços leves; á rua Escobar n. 82 (S. Christovão) Paga-se 35$000, casa e comida.

COLLEGIO ou commercio: moço de 25 annos, com pratica de ensino de arithmetica e linguas, e de serviços de escriptorio ou armazem; offerece-se. Dirigir-se por favor a Alarico P. Barbosa, no largo do Machado, 15. Telep. 5-0351.

ESCAFANDISTA allemão, com longa pratica de sua arte, deseja collocar-se em qualquer companhia ou mesmo empresa particular. Aceita collocação, mesmo nos Estados. Cartas para Fr. Prang. Rua do Rezende, 198.

OFFEREÇE-SE — Correspondente dactylographo em portuguez e allemão, facturista e correntista; offerece-se para qualquer escriptorio. Cartas por obsequio a H. M. nesta folha.

OFFERECE-SE um Electricista, habilitado em installações de luz e força, e montagens de machinas; cartas para este jornal; A. G.

OFFERECE-SE uma moça de 16 annos para serviços leves em casa de pequena familia, á rua Escobar, 27, S. Christovão.

PRECISA-SE de um rapaz de 17 a 18 annos, que tenha pratica na embalagem de café moido; escusado apresentar-se sem o respectivo documento tanto moral como commercial; trata-se. Reg. Feijó, 119, esquina Alfandega, Café Pyramide.

VIAJANTE — Norte e Sul, bons conhecimentos e relações com casas de 1ª ordem nas principaes praças centraes e algumas intermediarias, está disponivel de outubro em deante para fabrica de calçados, drogas, productos chimicos e similares, vencimento fixo: 750$000, cada casa e modica commissão para ordenado. Bons referencias á disposição; cartas F. E. F. para o endereço acima neste jornal.

CARNES VERDES

O QUE A POPULAÇÃO VAE COMER HOJE

A matança de hontem

NO MATADOURO DE SANTA CRUZ

No Matadouro de S. Cruz foram abatidos: 400 bois, 1 vitello, 112 porcos e 10 carneiros.

Foram vendidos para a cidade: 277 3|4 rezes, 90 porcos e 10 carneiros.

Foram vendidos para os suburbios: 126 2|4 rezes, 1 vitello e 20 porcos.

No Entreposto de S. Diogo vigoraram os seguintes preços para os retalhistas:

Rezes	1$300 a 1$420
Vitellos	1$700
Porcos	2$700 a 3$000
Carneiros	3$200

Foram recolhidos aos curraes: 550 bois, 6 vitellos, 17 porcos e 5 carneiros.

Existe nos campos de Santa Cruz: 1.435 bois, 104 vitellos e 152 porcos.

NO MATADOURO DE MENDES
Frigorifico "Anglo"

No Matadouro de Mendes foram abatidos 250 bois, 89 vitellos e 25 porcos.

Foram vendidos para a cidade: 42 vitellos.

Foram vendidos para os suburbios: 150 bois, 10 vitellos e 21 1|2 porcos.

Para os frigorificos do Caes do Porto: 100 bois, 46 vitellos e 13 1|2 porcos.

Vigoraram os seguintes preços para os retalhistas:

Rezes	1$460
Citellos	1$700
Porcos	3$000

MALAS POSTAES

O Correio Geral expedirá as seguintes malas postaes:

DIA 8

Pelo "H. Brigade", para Santos e Rio da Prata: Impressos até ás 8 horas; objectos para registrar até ás 18 horas de 7; cartas para o interior da Republica até ás 8 1|2 horas de 8; idem, idem, com porte duplo e cartas para o exterior da Republica até ás 9 horas de 8;

Pelo "Desna" para Lisboa, Vigo e Liverpool: Impressos até ás 5 horas; objectos para registrar até as 18 horas de 8; carta spara o exterior da Republica até ás 6 horas de 9.

QUITO, 5 (A. A.) -- Por motivo dos recentes acontecimentos do Peru', de que resultou a renuncia do presidente Leguia, o Senado Equatoriano resolveu transmittir a toda a imprensa americana uma declaração, segundo a qual "o Senado da Republica do Equador, inspirando-se nos nobres ideaes da consciencia democratica da America faz votos para que o povo peruano alcance, o mais depressa possivel, em virtude da actual evolução politica, o pleno goso de suas liberdades e espera que, ao commemorar-se o 1º centenario da morte do Libertador, já se tenham extinguido os regimens de força que ainda aferrolham a liberdade ou limitam a independencia dos povos." Essa moção foi apresentada pelos senadores ---------------------------------- Trujillo e Caamano. ----------------------------------

CAPITAL 100 REIS

Diario Carioca

INTERIOR 200 REIS

Director : J. E. DE MACEDO SOARES

Anno III — Numero 685 | Rio de Janeiro, Domingo, 7 de Setembro de 1930 | Praça Tiradentes nº 77

A situação no Rio Grande do Sul

O COMMANDO DA REGIÃO DISTRIBUE CINCO MIL TIROS A' TROPA FEDERAL — O QUE PENSA O DEPUTADO ANTUNES MACIEL

PORTO ALEGRE, 6 (Do correspondente) — "O Estado do Rio Grande", orgam official do Partido Libertador, em seu numero de ante-hontem, estampou um artigo assignado pelo deputado federal Antunes Maciel, que é a um tempo o incitamento aos brios e ao patriotismo das classes armadas, e tambem a confirmação de boatos insistentes que ha dias vinham circulando.

E' o seguinte o artigo do sr. Antunes Maciel:

"O commando da Região Militar ditsribuiu cerca de 500 mil tiros ás forças do Exercito aquartelladas nesta capital.

Não impressiona a providencia, porque é contraproducente. Os soldados do Exercito, destacados no Rio Grande, são, em immensa maioria, filhos do Rio Grande.

Aqui têm o berço, o lar, a familia, os amigos, os interesses. Liga-os á gléba e á gente aquelle inconfundivel sentimento que o poeta maranhense denominou, em um lampejo de éstro authentico, "laço mysterioso, através das edades".

Admittir, portanto, que, uma luta em que se empenhasse o Rio Grande unido, esses soldados, despejassem as carabinas contra os seus irmãos — por aferro a uma legalidade espuria, crystallizada em franco despotismo, compressor da lei escripta, da moral politica e dos principios do regimen, seria admittir uma dolorosa aberração.

Fôra preciso que se houvessem obliterado por inteiro as virtudes tradicionaes do brio, do cavalheirismo e do patriotismo gauchos, para ser possivel o espectaculo pungente de irmãos a se matarem, encarniçadamente, dentro das fronteiras da terra commum, emquanto, lá fóra, o desposta gargalhasse, em delirio, de sarcasmo, satisfeito do dissidio tragico, calculadamente ateado, para serem esmagados, por uma vez, os nososs fóros de altaneria, a nossa fama de bravura, os prestigios de que gosamos, com justiça, no espirito da opinião brasileira.

O deputado Antunes Maciel

Nessas condições, é claro que a munição opulenta que o illustre general Gil de Almeida está encaminhando para os quartels, não detonaria em alvo, aos que, porventura, se rebellassem, no Rio Grande, contra a falsa legalidade, encarnada no governo agonisante do sr. Washington Luis. Ao contrario e logicamente, enriqueceria o material dos patriotas insurrectos, a caminho da democracia e do Brasil libertado.

Soldados do Rio Grande — em continencia ao pavilhão tricolor!

PORTO ALEGRE, 6 (Do correspondente) — Informam de Livramento que se acham ali os intendentes de Uruguayana. S. Gabriel e Quarahy.

Esses intendentes tiveram demorada conferencia com o coronel Francisco Flores da Cunha, chefe politico da localidade e deputado federal.

Nada transpirou de quanto occorreu na conferencia, sabendo-se apenas que foram tratados assumptos da actualidade politica.

O TELEGRAMMA RECEBIDO PELO LEADER PARANAENSE

O "Diario Nacional", de S. Paulo, publicou, hontem, o seguinte telegramma do seu correspondente no Rio:

"Sabe-se, nesta capital, que o deputado Lindolfo Pessoa, leader da bancada paranaense na Camara Federal, recebeu do governo de seu Estado communicação official de que o territorio do Contestado, foi invadido por uma força armada sob o commando do coronel Elisiario Paim."

O MOVIMENTO DE FORÇAS NA BRIGADA POLICIAL DO RIO GRANDE DO SUL

Regressou á sua séde um esquadrão do 1º Regimento de Cavallaria

PORTO ALEGRE, 6 (Do correspondente) — Noticias de Santa Maria, neste Estado, informam que chegou áquella localidade o terceiro esquadrão do primeiro regimento de cavallaria da Brigada Militar, que, sob o commando o capitão João Scherer, se achava ha mezes destacado em Santa Barbara.

O recolhimento da força estadual á séde de sua unidade, foi determinado em virtude de terem cessado as causas que motivaram a sua permanencia naquella localidade.

O esquadrão foi recebido na estação pelo tenente-coronel Annibal Barão, commandante do 1º Regimento de Cavallaria.

O ALMOÇO OFFERECIDO AO SR. MAURICE WALEFFE, NO JOCKEY CLUB

Foram lançadas as bases do futuro Congresso Latino da Imprensa — O discurso do sr. Conde Pereira Carneiro

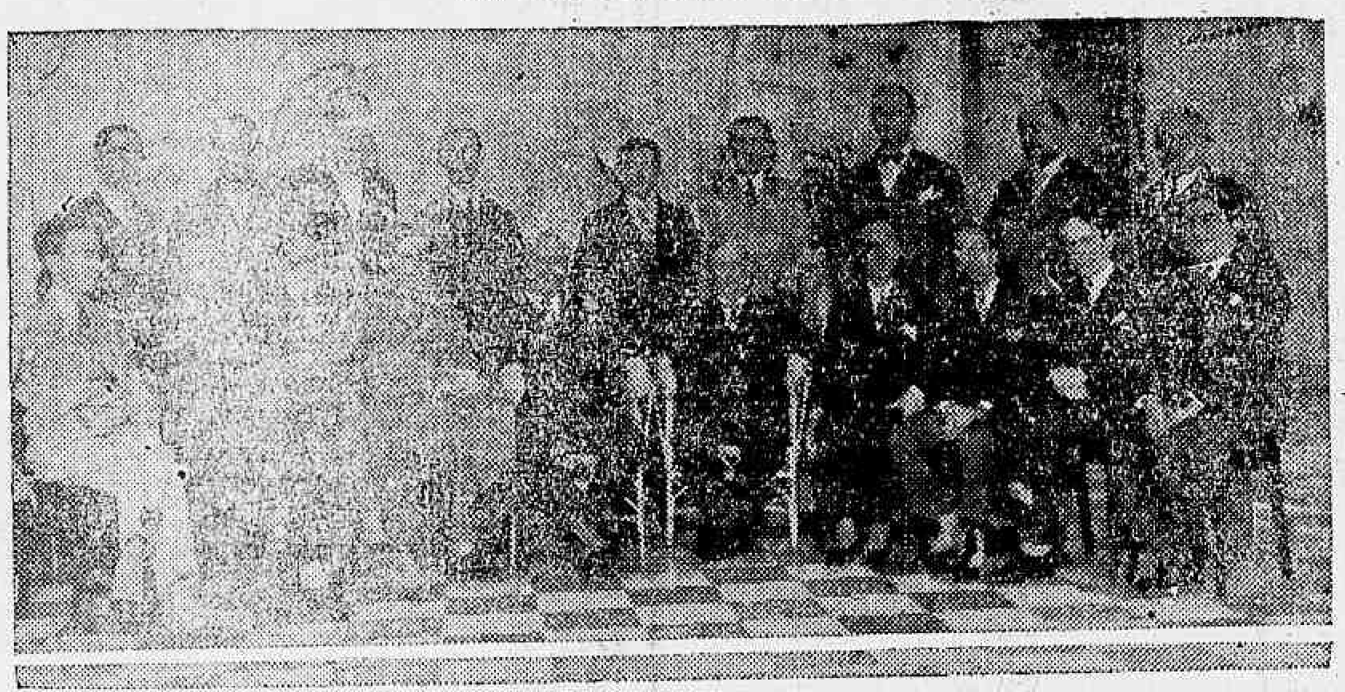

As pessoas presentes ao almoço

Realizou-se hontem, no Jockey Club, num ambiente aristocratico de fina cordialidade, o almoço que o conde Pereira Carneiro — nome de destaque quer no nosso meio industrial, quer no jornalistico como em toda a sociedade — offereceu ao sr. Maurice de Waleffe, director de "Le Journal", redactor-chefe do "Paris Midi" e secretario do Syndicato da Imprensa Latina, o qual se encontra, actualmente, em visita á nossa capital.

Houve, assim, uma maior confraternização dos dois paizes amigos, proporcionada pelo sr. conde Pereira Carneiro, reunindo, num almoço intimo, os representantes dos nossos jornaes, com o fim, não só de prestar uma homenagem ao grande jornalista francez, sr. Maurice de Waleffe, como, tambem, o da organização de um Congresso da Imprensa Latina, a reunir-se, dentro em breve, entre nós.

Nesse agape — que nos fez recordar o tradicional costume dos romanos, no qual as amizades verdadeiras e os ditos elegantes do espirito se teciam e eram trocados ao redor das bôas mesas, em que se saboreavam finos vinhos, — teve o sr. Waleffe occasião de demonstrar que reconhece, no nosso jornalismo, um caracteristico de vigorosa jovialidade e franca actividade progressista. Entre outras referencias, falando da imprensa de seu paiz, o illustre jornalista francez teve opportunidade de dizer que, na Cidade Luz, a tiragem diaria dos jornaes "Le Paris Midi" e "Le Journal", e outros, alcança para mais de cem ou duzentos mil exemplares, o que mostra a vida vertiginosa daquelle centro de civilização universal.

Sem os protocollos rigorosos, sobresaindo mais a intimidade dos convivas, o banquete transcorreu alegremente.

Ao champagne, o industrial conde Pereira Carneiro, director do "Jornal do Brasil", levantou-se para fazer o elogio á pessoa do homenageado, salientando suas inexcediveis qualidades e a projecção de sua personalidade, em seu paiz, como além fronteiras.

Em seguida o sr. Paulo Filho, representante do "Correio da Manhã", expressando o pensamento collectivo expressando o pensamento collectivo, disse, resumidamente, o seguinte:

"Esta reunião é um pretexto. Pretexto de festa, de alegria, de cordialidade, juntando amigos, que se revêm e se abraçam e approximando collegas, que se conhecem para se estimarem. Na mesa do almoço que ora aqui se acha deante de nós, a nota, por excellencia, é a da communhão de intelligencia e de espirito, visando uma finalidade digna de todos os louvores: o fortalecimento da solidariedade de uma classe que, dia a dia, reclama, dos que servem, na evidencia, ou no anonymato, mais cultura, mais abnegação, mais altruismo e um senso invariavelmente elevado do que seja o bem estar collectivo". E terminou dizendo:

Seja este almoço o inicio de benemeritos empreendimentos. Marque elle a providencia preliminar do nosso futuro Congresso de Imprensa Latina. E com jubilo de que nos vemos possuidos, aceitae, sr. Waleffe, o testemunho da nossa amizade e da nossa admiração."

A palavra foi depois cedida ao sr. Telles Escobar que reaffirmou o que disséra seu antecessor, salientando as vantagens do futuro Congresso.

Relembrando as relações que manteve em Paris com o homenageado, o dr. Diniz Junior, do "Diario de Noticias", apresentou sua solidariedade á iniciativa do sr. conde Pereira Carneiro.

Finalmente, o dr. Maurice Waleffe, sensibilizado com as referencias e homenagens que lhe foram, muito justamente rendidas, agradeceu aos seus amigos com viva eloquencia.

O espirito fino e delicadissimo do sr. Maurice de Waleffe não se furtou á "blague", mostrando quanto no velho mundo se ignora das nossas possibilidades e realizações actuaes.

Após haver lançado as bases definitivas do Congresso Latino da Imprensa, o sr. Maurice de Waleffe teve suas ultimas palavras abafadas pela ovação e palmas dos seus homenageantes.

Notavam-se presentes os srs.: deputado Annibal Freire, do "Jornal do Brasil"; Mattos Pimenta, do "A Ordem"; Telmo Escobar, da "A Noite"; Paulo Filho, do "Correio da Manhã"; Gabriel Bernardes, d."O Jornal"; Nelson Paixão, do DIARIO DA NOITE; Carivaldo Lima, do DIARIO CARIOCA; Diniz Junior, do "Diario de Noticias"; Herbert Moses, do "O Globo"; J. Honkis, da "A Batalha"; Zolachio Diniz, da "A Esquerda"; Berilio Neves, do "O Paiz"; Hugo Auler, da "Critica"; Lourival Almeida, do "Jornal do Brasil"; Arthur Guaraná, do "Jornal do Commercio", e Ernesto Ribeiro, da "Gazeta de Noticias".

A PALAVRA DO SR. CONDE DE PEREIRA CARNEIRO

Illmo. sr. Maurice de Waleffe — Meus senhores — Sejam as minhas primeiras palavras de justificativa por se fazer ouvir neste recinto, abrilhantado e honrado com a presença de jornalistas dos mais illustres do nosso paiz, uma palavra simples e desataviada, sobre tudo deante de mestres da phrase escripta e da palavra falada, que tão bem sabem lapidar e burilar, e dizer as coisas de maneira precisa e forma elegante.

Não quero demorar a minha justificativa, afim de merecer, desde já, a vossa indulgencia e não parecer que tenha havido de minha parte a minima pretensão ao tomar a iniciativa deste almoço ao illustre jornalista sr. Maurice de Waleffe.

O sr. Conde Pereira Carneiro terminou da seguinte maneira:

Não vou falar em nome da imprensa, pois que não me sinto com autoridade e competencia para tal. Estimaria que outros oradores de verdade, cuja eloquencia nos é costumeira, como os srs. drs. Paulo Filho, Telmo Escobar e outros mais, o fizessem. Este almoço não é protocollar, é apenas um motivo para nos vermos reunidos, afim de homenagear o sr. de Waleffe, sobre cuja personalidade seja-me permittido dizer alguma coisa ao offerecer-lhe esta festa, esperando que daqui leve as melhores impressões.

O homenageado de hoje, belga de nascimento, mas de origem franceza, é, como bem sabeis, romancista e jornalista de renome. "Globe trotter", tem feito innumeras viagens, das quaes é avido o seu espirito criador. Como romancista, especializou-se na reconstituição dos costumes da antiguidade. Seus principaes romances são: e "L Péplos Vert", "Héloise amante et duqe d'Abélard" e "La Madelaine". — Mobilizado durante a grande guerra, prestou relevantes serviços, como correspondente de guerra do "Le Journal", na Italia e na frente belga. Em seguida ao armisticio, teve a idéa de fundar em Paris, com o jornalista portuguez Augusto de Castro, o escriptorio permanente da Imprensa Latina da Europa e da America, do qual é secretario perpetuo e que comprehende 25 paizes do Velho e do Novo Mundo.

Agradecendo, pois ,penhoradissimo, a gentileza com que accedestes ao meu convite, convido-vos a levantar-mos as nossas taças em honra ao sr. Maurice de Waleffe e pela maior cordiallidade entre a França, centro da civilização do mundo, e o nosso futuroso paiz.

A PARTIDA NOCTURNA DE HONTEM

O AMERICA IMPOZ-SE AO TUPYNAMBAS, DE JUIZ DE FORA, PELO SCORE DE 4 x 2 — TODOS OS GOALS FORAM CONQUISTADOS NO SEGUNDO TEMPO

Perante regular assistencia realizou-se, hontem, o esperado encontro entre as equipes do America, desta cidade, e do Tupynambás, de Juiz de Fóra.

Presente á luta, "miss Juiz de Fóra" deu o kick inicial, estando os quadros assim organizados:

AMERICA — Sylvio; Pennaforte e Lazaro; Hermogenes, Lincoln e M. Pinto; Sobral, Miro, Orlando, Fragoso e Telé.

TUPINAMBAS — Didi; Americo e José; Theobaldo, Mascotte e Araujo; Waldemiro, Chico, Nino, Chiquinho e Paula.

O juiz, sr. Joaquim de Carvalho, do S. C. Renato Dias, de Juiz de Fóra, teve algumas marcações algo duvidosas, prejudicando o quadro carioca, o que lhe valeu não poucas valas da assistencia.

No team do America merecem destaque especial as figuras de Lincoln e Pennaforte, que jogaram de maneira assombrosa. Orlando foi outro elemento de grande valor. Telé e Lazaro, esforçados, Havendo fracassado, quasi completamente, Hermogenes e Fragoso Os demais, regulares.

Na turma do Tupynambás, portou-se com grande bravura o keeper Didi, sómente achamos que as duas primeiras bolas que engulíu eram perfeitamente defensaveis, principalmente por quem já praticara estupendas defesas. Mascotte foi um optimo elemento e na linha deanteira, sobresairam Nino e Chiquinho. Waldemiro e Paula ajudaram bastante os companheiros de ataque, e os demais jogaram regularmente.

No segundo tempo, Mosqueira substituiu Sobral, no team americano e Alcibiades a Americo, no quadro mineiro.

Os goals foram conquistados na seguinte ordem: Orlando, escapando, assignala o primeiro do America, com um tiro calculado. Batendo um penalty, Mascotte empatou a peleja. Telé, com violento shoot, de longe, marcou o segundo do America. Novo empate foi conseguido por Chiquinho, aproveitando fraca rebatida de Sylvio. Lincoln, em scrimage, conseguiu o terceiro e Miro assignalou o quarto ponto do America.

Colhido por um automovel

Na rua Bento Lisbôa, hontem, o menor José Maria Monteiro, de 16 annos, empregado no commercio, foi colhido pelo automovel particular numero 13.811, recebendo diversos ferimentos pelo corpo.

Soccorrido pela Assistencia, o menor recolheu-se á residencia á rua Tavares Bastos numero 27.

TRIUMPHOU A REVOLUÇÃO NA ARGENTINA!

(Continuação da 1ª pagina).

de, apoderando-se do palacio do governo.

Vinham á sua frente os generaes Justo e Uriburu, o primeiro ex-ministro da Guerra do governo Alvear.

UMA ORDEM DO DIA DA JUNTA MILITAR

BUENOS AIRES, 6, 8.40 p. m. (A. A.) — A tomada da Casa Rosada, pelo Exercito revolucionario realizou-se sem resistencia.

A Junta Militar publicou uma ordem do dia, assignada pelo general Uriburu, como presidente, e pelo tenente-coronel Kinkelin, como secretario, manifestando que todo individuo que pretenda aproveitar-se das circumstancia actuaes para beneficio proprio e no prejuizo da collectividade, com actos delictuosos, será passado pelas armas, sem julgamento previo.

O GOVERNO ARGENTINO ENTREGOU O PODER AOS REVOLUCINARIOS

MONTEVIDEO, 6 (A. A.) — Os jornaes annunciam em seus "placards" que o governo argentino entregou o poder aos revolucionarios, ao saber que os cadetes da Escola Militar se approximavam da casa do governo.

Segundo a mesma informação, é possivel que assuma o governo a Junta Militar, presidida pelo general Uriburu.

O ESTADO DE SAUDE DO SR. IRIGOYEN

MONTEVIDEO, 6 (A. A.) — Asseguram de Buenos Aires que o sr. Irigoyen se acha em estado grave de saude.

FOI SUSPENSA A CENSURA TELEGRAPHICA

BUENOS AIRES, 6 (A. A.). — Acaba de ser levantada a censura telegraphica.

São dezoito horas e cincoenta minutos.

O MANIFESTO DA JUNTA REVOLUCIONARIA

BUENOS AIRES, 6 (A. A.) — A Junta Militar revolucionaria dirigiu longo manifesto á Nação.

Esse manifesto é largamente explanado, e nelle se reconstituem, explicando-o, todos os motivos pelos quaes o Exercito resolveu realizar o movimento actual. Expõe, egualmente, tudo quanto considera necessario para a salvação do paiz, enumerando as medidas que pretende pôr em pratica.

O manifesto declara que o Exercito "assistiu, attonito, aos vexames soffridos, nos ultimos annos, pela opinião publica, deparando sempre uma acção salvadora para impedir o cháos e a ruina do paiz. Descobre todos os abusos que attribue ao governo Irigoyen, especialmente no que entende com o máo emprego dos fundos publicos, o desrespeito dos principios fundamentaes da nacionalidade, os crimes e violencias, que articula, utilisados para a satisfação dos que tinham o poder e dos que os circumdavam e acompanhavam."

Declara, em seguida, que tudo isso levou o paiz a recorrer á força como unico meio de salvar os ideaes e evitar o cháos, sem nenhum outro proposito que os dictados pelo mais elevado patriotismo.

Formula, depois, a Junta, formal promessa de respeitar a opinião publica, esforcando-se, quanto antes, no sentido de fazer voltar o paiz á normalidade, chamando, depois, o povo aos comicios legitimos, para que os cidadãos possam exteriorizar livremente a sua opinião.

Accrescenta que a Junta declara solennemente, em face do paiz, que todos os que della fazem parte se compromettem a não aceitar nenhuma candidatura, o que poderia fazer suspeitar da sua sinceridade e da lealdade da sua attitude.

Descreve a constituição do actual Parlamento, a forma a que alguns o lograram levar e como se impediu a incorporação nelle de legitimos representantes. Por tudo isso, encarece a necessidade da dissolução do Parlamento actual, para que seja eleito outro, que represente a verdadeira expressão da vontade popular.

COMO FICOU CONSTITUIDO O GOVERNO REVOLUCIONARIO

BUENOS AIRES, 6 (A. A.) — Foi constituida a Junta Provisoria do Governo em substituição ao governo Irigoyen-Martinez, destituido na manhã de hoje:

A Junta Provisoria é assim composta:

Presidente — general Uriburu.

Vice-Presidente — Henrique Santamarina (deputado).

Interior — Martin Sanchez Sorondo.

Exterior — Ernesto Bosch.

Justiça e Instrucção — dr. Ernesto Padilha.

Fazenda — dr. Henrique Perez.

Agricultura — dr. Horacio Beccar Varela.

Obras Publicas — dr. Octavio Pico.

Guerra — General Medina.

Marinha — commandante Abel Renard.

BUENOS AIRES, 6 (A. A.) — A Junta Provisoria de Governo fez as seguintes nomeações:

Director-Geral dos Correios e Telegraphos — Major Torner.

Chefe de Policia da Capital Federal — contra-almirante Ricardo Hermelo.

OS ULTIMOS ACTOS DO GOVERNO DESTITUIDO

BUENOS AIRES, 6 (A. A.) — Os ultimos actos do governo destituido, foram, hontem: a extensão do estado de sitio a toda a Republica; a designação do novo chefe de policia, coronel Grosso Sotto.

O mesmo governo destuido resolvera, em reunião do Ministerio, suspender as novas eleições para Governador que se deviam realizar, amanhã, em Mendoza e S. Juan.

NOVOS CONTINGENTES DE FORÇA PARA BUENOS AIRES

BUENOS AIRES, 6 (A. A.) — Ao que se annuncia, estão esperados nesta capital, dois trens conduzindo tropas, do interior.

Em certos circulos, fala-se que essas tropas não são filiadas ao movimento chefiado pelo general Uriburu.

Choque de automoveis

Na rua do Cattete, hontem, chocaram-se os automoveis ns 1.110 dirigido pelo motorista Joaquim Vicente Pinto e 13.079 dirigido pelo motorista Joaquim Alves Pereira.

Quando os vehiculos corriam em sentido contrario, proximo da rua Pedro Americo, surgiu a frente dos mesmos Antenor Alves dos Santos, de 28 annos, solteiro e residente á rua S. Leopoldo numero 7.

Os motoristas para evitarem apanhar o popular, emprehenderam uma manobra.

Foram, porém, infelizes, pois os automoveis chocaram-se, indo de encontro á parede e apanharam Antenor que recebeu diversos ferimentos pelo corpo.

Os motoristas foram presos e autuados pela policia do 6.º districto, sendo o ferido soccorrido pela Assistencia, recolhendo em seguida á residencia.

SETE DE SETEMBRO

A PARADA MILITAR — AS SOLEMNIDADES

A data de hoje, que recorda a nossa emancipação politica, e, por isso mesmo, é a nossa magna ephemeride, terá uma commemoração devéras festiva, como, de resto, não podia deixar de acontecer.

Além da imponente parada, que, conforme noticiámos, se realizará, pela manhã, ha todo um variado programma de

FESTEJOS POPULARES

A Avenida Rio Branco e todos os edificios publicos estarão garridamente embandeirados. Diversas bandas de musica far-se-ão ouvir entre 17 e 21 horas, ao longo das avenidas Rio Branco e Beira-Mar, nos seguintes locaes: Bibliotheca Nacional, Theatro Municipal, Conselho Municipal, praça Floriano (lado do Monroe), coreto da praça Paris, coreto da Gloria, estatua Barroso, coreto do Cattete, ponte presidencial do Cattete, praia do Flamengo, esquina Paysandu' e estatua do Indio Mexicano.

A illuminação, para a qual se aproveitarão reflectores e conductores baixos da illuminação, será feérica, além de apresentar um aspecto decorativo, o que, por certo constituirá um prazer inedito para as vistas deslumbradas.

Os navios da esquadra, formados em linha, ao longo da bahia e illuminados em arco, farão reverberar os seus holophotes, produzindo magnificos effeitos de luz.

Além disso, nas enseadas da Gloria e do Flamengo, ás 20 horas, accender-se-ão fogos de artificio.

Policia Militar do Districto Federal

ASSISTENCIA DO PESSOAL

Serviço para hoje:
Uniforme, 6º (kaki).

Superior de dia, capitão Pereira Junior; official de dia ao quartel general, cap. Madureira; medico de dia, 2º ten. hon. dr. Pedro Chaves; medico de promptidão, 1º ten. grad dr. Martin; pharmaceutico de dia, 2º ten. Adhemar; interno de dia, academico Muniz; ronda com o superior de dia, 2º ten. Mattos; foot-ball, 2º ten. Paes Barreto; Prado Jockey Club;, 2º ten. Emiliano; guarda do quartel general, sargento Duque; guarda da Amortisação, 2º tenente Servulo; guarda da Moeda, asp. Guimarães; guarda do Thesouro, 2º ten. Gastão; promptidão no quartel general, 1º ten. Jesuino e 2º dito, Eugenes; onda especial, fornecem: R. C. 2 sargentos; auxiliar do official de dia ao Q. G., sargento Lopes; enfermeiro de promptidão ao Q. G., soldado Godofredo; piquete ao quartel general, 2 corneteiros; ordens á Assistencia do Pessoal, 2 praças do 5º Bt.; motocyclista de dia, soldado Waldomiro.

Nos corpos

Dia — No 1º btalhão, 1º ten. Bueno; no 2º, cap. Limoeiro; no 3º, 1º ten. Valentim; no 4º, Sap. Abreu; no 5º, cap. Ashton; no 6º, 1º ten. Sabino; no Regimento de Cavallaria, 1º ten Azevedo; no C. de S. Auxiliares, aspirante Lucio; na C. de Metralhadoras, 2º ten. Euclydes; guarda Supremo Tribunal, sargento Pereira; guarda P. da Justiça, sargento Queiroz.

Promptidão — Asp. Beltrão; 2º ten. Pimentel, 2º ten. Silvino, asp. Almeida, asp. Olympio, 2º ten. Barbariz; 2º ten. Bresciani.

— Serviço para amanhã:
Uniforme 6º kaki).

Superior de dia, cap. Lima; official de dia ao quartel general, cap. Astolpho; medico de dia 1º ten. dr. Calaza; medico de promptidão, 2º ten. dr. Cunha Rodrigues; pharmaceutico de dia, 1º ten. Aguiar; dentista de dia, 1º ten. grad. Castro; interno de dia, academico Costa; ronda com o superior de dia, 2º ten. Alvarez; guarda ao quartel general, sargento V. Boas; guarda da Amortização, 1º ten. Dantas; guarda da Moeda, 2º ten. Pinheiro Junior; guarda do Thesouro, 2º ten. Pereira de Souza; promptidão no quartel general, 2º ten. José Dias e asp. Waldemar Nobre; ronda especial, fornecem os seguintes corpos: 3º B. I. 1 sargento e R. C. 2 sargentos; auxiliar do official de dia ao Q. G., sargento Godofredo; enfermeiro de promptidão ao Q. G., cabo Jayme; musica de promptidão, a do 2º B. I.; piquete ao quartel general, 2 corneteiros da P. P.; ordens á Assistencia do Pessoal, 2 praças da C. Mtr.; motocyclista de dia, soldado Leite.

Nos corpos

No 1º batalhão, 2º ten. Sepulveda; no 2º, 1º ten. B. Telles; no 3º, cap M. Moraes; no 4º, 1º ten. Raymundo; no 5º, 1º ten. Canabarro; no 6º, cap. Furtado; no Regimento de Cavallaria, 1º ten. Lucena; no C. de S. Auxiliares, 2º ten. Machado; na C. de Metralhadoras, asp. Jose Azevdo; guarda Supremo Tribunal, sart. Lima; guarda P. da Justiça, sart. Almeida.

Promptidão — Asp. Juventino; asp. Camargo; 2º ten. Baptista; 2º Jocelyn; 2º ten. Gonçalves; 2º ten. Archanjo; asp. Escudero.

Junta de Inspecção de Saude — Cap. grad. dr. Saraiva, 1º ten. dr. Calmon e 2º ten. dr. Farias.